



PEMERINTAH DAERAH
KABUPATEN LABUHANBATU

Diskominfo
KABUPATEN LABUHANBATU

STATISTIK SEKTORAL KABUPATEN LABUHANBATU 2023





PEMERINTAH DAERAH
KABUPATEN LABUHANBATU

Diskominfo
KABUPATEN LABUHANBATU

STATISTIK SEKTORAL KABUPATEN LABUHANBATU 2023



TIM PENYUSUN

Pengarah

Kepala Dinas Komunikasi dan Informatika
Kabupaten Labuhanbatu

Penanggung Jawab

Kepala Bidang Komunikasi, Informasi Publik dan Statistik
Dinas Komunikasi dan Informatika
Kabupaten Labuhanbatu

Pengolah Data

Nicky Claudia Sinaga, A.Md
Prajabasa P Lubis, A.Md
Yanuar Fernandez Tambunan, A.Md

Publikasi

H. Januari

LAMBANG KABUPATEN LABUHANBATU



Lambang Kabupaten Labuhanbatu berbentuk **Perisai bersegi lima**, memiliki makna tetap menjiwai Pancasila dan Undang-undang Dasar 1945

Tepak Sirih, melambangkan daerah Kabupaten Labuhanbatu memiliki kebudayaan dan adat istiadat yang tinggi.

Pohon Karet, Ikan Terubuk, dan Buah Kelapa, Menggambarkan penghasilan utama Daerah Kabupaten Labuhanbatu dan Kebanggaan Daerah Kabupaten Labuhanbatu dengan ikan terubuknya.

Tujuh belas butir padi, delapan bunga kapas, empat puluh lima mata rantai, melambangkan Hari Proklamasi Kemerdekaan Republik Indonesia yaitu tanggal 17 bulan 8 tahun 1945

Satu Bintang Bersinar, melambangkan bahwa Daerah Kabupaten Labuhanbatu tetap berpegang pada kebijaksanaan musyawarah, pada Undang-undang Dasar 1945 yang berlandaskan Pancasila.

Bambu Runcing, menunjukan bahwa Daerah Kabupaten Labuhanbatu suatu Daerah yang tidak pernah ketinggalan dalam perjuangan merebut Kemerdekaan Indonesia



SEMBOYAN LAMBANG DAERAH “ *IKA BINA EN PABOLO* ”

“

memiliki arti “dibangun itu diperbaiki” , dalam arti yang luas semboyan ini memiliki makna

“Kekompakan/Kerjasama atau gotong royong dalam membangun dan memperbaiki sesuai dengan bidang/fungsi dan kemampuan masing-masing, sehingga terwujud apa yang dicita-citakan oleh masyarakat Kabupaten Labuhanbatu”.

PETA WILAYAH KABUPATEN LABUHANBATU

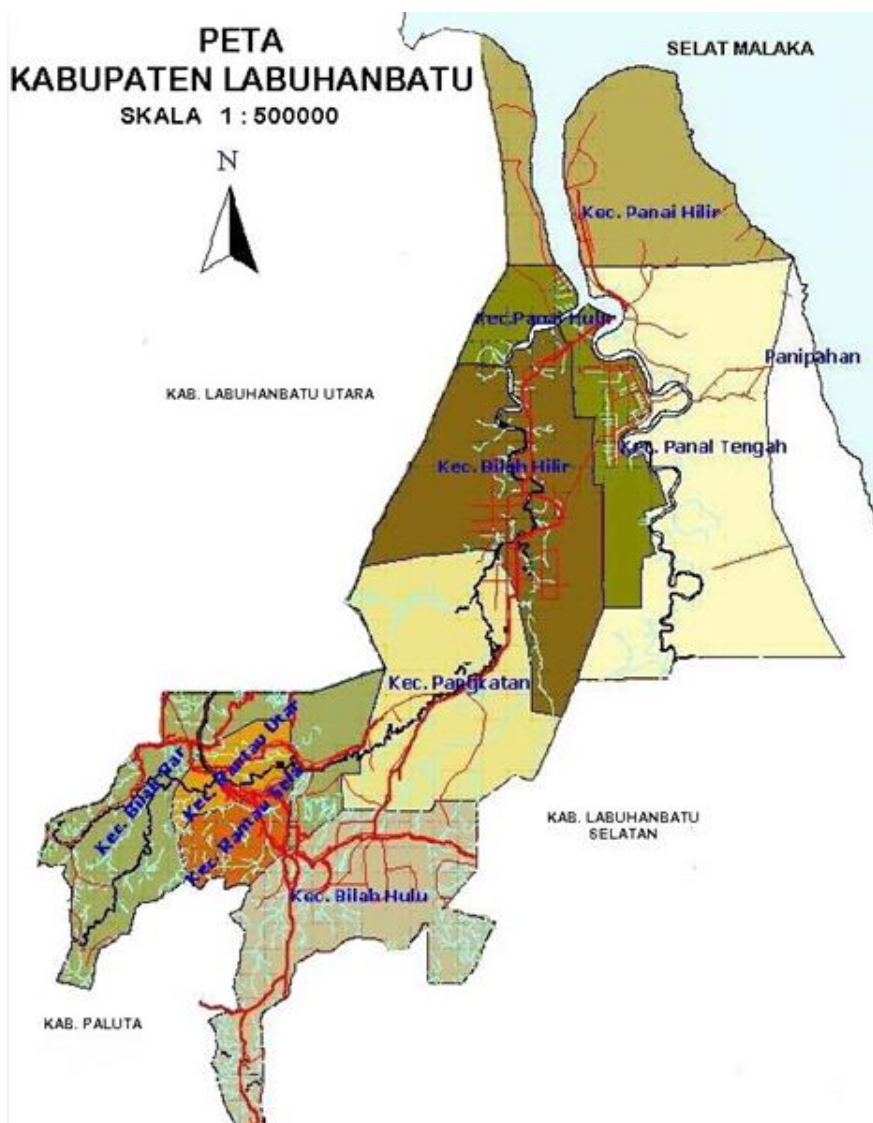

**BUPATI
KABUPATEN LABUHANBATU**



dr. H. ERIK ADTRADA RITONGA, M.KM

**WAKIL BUPATI
KABUPATEN LABUHANBATU**



Hj. ELLY ROSA SIREGAR, S.Pd., MM

**Plt. KEPALA DINAS KOMUNIKASI DAN
INFORMATIKA KABUPATEN LABUHANBATU**



AHMAD FADLY RANGKUTI, ST., M.KOM

NIP. 19810519 201001 1 015

STRUKTUR ORGANISASI

DINAS KOMUNIKASI DAN INFORMATIKA

KABUPATEN LABUHANBATU

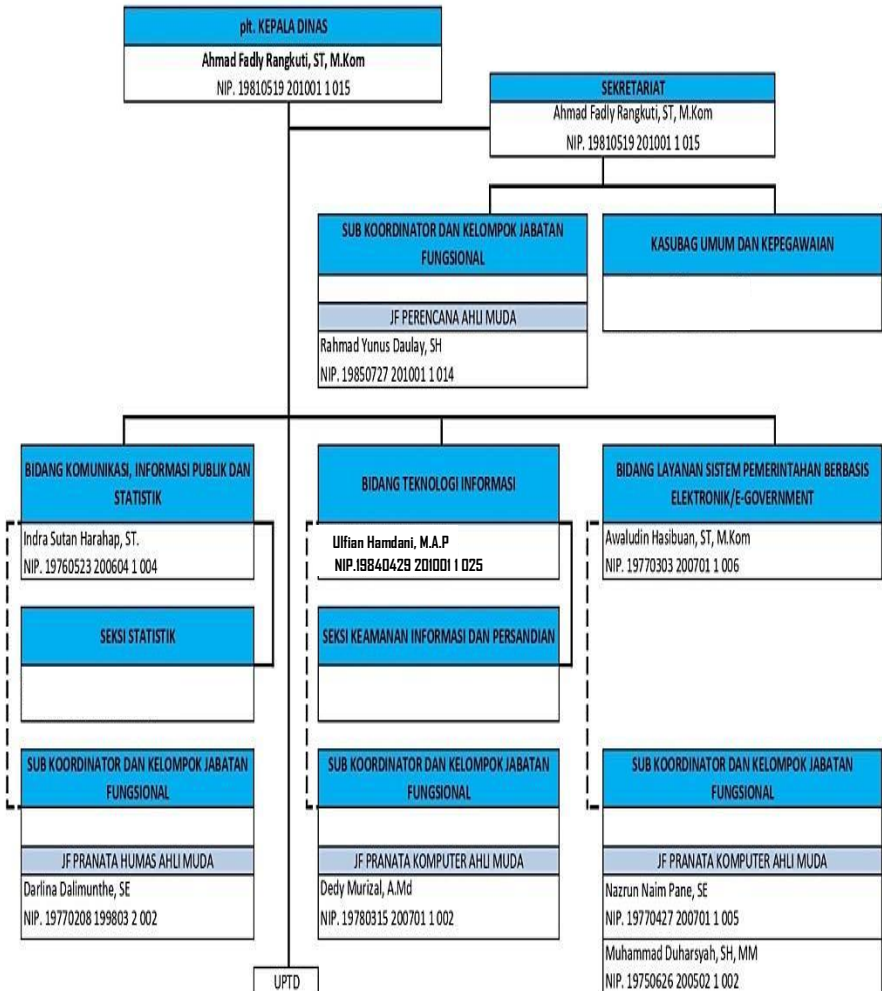

VISI DAN MISI

KABUPATEN LABUHANBATU

VISI

KABUPATEN LABUHANBATU

Terwujudnya Masyarakat Labuhanbatu yang Berkarakter,
Maju dan Sejahtera Tahun 2024

MISI

KABUPATEN LABUHANBATU

1. Mewujudkan tata kelola pemerintahan yang merakyat, bersih dan Profesional;
2. Meningkatkan kualitas pendidikan dan pelayanan kesehatan untuk membangun karakter SDM yang produktif dan inovatif;
3. Meningkatkan perekonomian masyarakat berbasis potensi daerah melalui peningkatan produktivitas koperasi dan UMKM serta industry kreatif;
4. Meningkatkan kualitas infrastruktur yang berwawasan lingkungan guna percepatan pengembangan wilayah dan kawasan;
5. Meningkatnya rasa aman, nyaman dan penuh kekeluargaan ditengah kehidupan masyarakat yang majemuk.



SAMBUTAN BUPATI LABUHANBATU

Assalamu'alaikum Wr. Wb.

Dengan memanjatkan puji dan syukur ke hadirat Allah SWT, kami menyambut baik atas terbitnya buku Statistik Sektoral Kabupaten Labuhanbatu Tahun 2023 oleh Dinas Komunikasi dan Informatika Kabupaten Labuhanbatu.

Data memiliki fungsi yang sangat penting sebagai dasar untuk membuat suatu perencanaan dan dasar untuk membuat keputusan. Terbitnya buku Statistik Sektoral Kabupaten Labuhanbatu tahun 2023 ini, diharapkan dapat memberikan gambaran keadaan perkembangan Kabupaten Labuhanbatu dari tahun ke tahun, sehingga kebijakan maupun kegiatan pembangunan akan mudah dimonitoring dan dievaluasi sehingga setiap keputusan yang diambil lebih tepat sasaran.

Terimakasih saya ucapkan kepada semua pihak yang terlibat dalam upaya penyelesaian penyusunan Buku Statistik Sektoral Kabupaten Labuhanbatu Tahun 2023.

Semoga niat baik dan cita-cita kita bersama untuk mewujudkan Kabupaten Labuhanbatu yang maju, sejahtera dan mendapat ridho dari Tuhan Yang Maha Esa dapat tercapai. Amin.

Wassalamu'alaikum Wr. Wb.

Rantauprapat, Desember 2023
Bupati Labuhanbatu,

ERIK ADTRADA RITONGA, MKM

KATA PENGANTAR

Dengan mengucapkan rasa syukur kehadiran Allah SWT, Tuhan Yang Maha Kuasa atas segala limpahan Rahmat dan hidayah-Nya sehingga Publikasi Buku Statistik Sektoral Kabupaten Labuhanbatu tahun 2023 ini dapat selesai dengan baik.

Penyusunan Buku Statistik Sektoral Kabupaten Labuhanbatu yang dilakukan setiap tahunnya bertujuan untuk mengetahui situasi, kondisi dan perkembangan yang terjadi di Kabupaten Labuhanbatu sebagai hasil dari pembangunan yang telah dilaksanakan.

Diterbitkannya Buku Statistik Sektoral Kabupaten Labuhanbatu Tahun 2023 diharapkan dapat memenuhi kebutuhan data statistik yang diperlukan untuk bahan monitoring, evaluasi, perencanaan pembangunan dan pengambilan keputusan.

Terima kasih kami sampaikan kepada seluruh pihak yang telah membantu dan berkontribusi dalam penyusunan dan penerbitan Buku Statistik Sektoral Kabupaten Labuhanbatu Tahun 2023. Kami menyadari bahwa buku Statistik Sektoral ini masih belum sempurna, maka untuk hasil yang lebih baik pada tahun mendatang kritik/saran/masukan yang bersifat membangun sangat kami harapkan.

Rantauprapat, Desember 2023

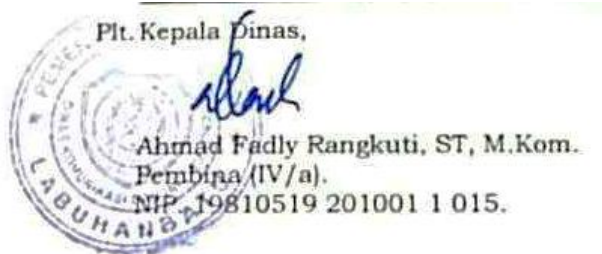

DAFTAR ISI

TIM PENYUSUN

LAMBANG KABUPATEN

PETA WILAYAH KABUPATEN LABUHANBATU

BUPATI KABUPATEN LABUHANBATU

WAKIL BUPATI KABUPATEN LABUHANBATU

**KEPALA DINAS KOMUNIKASI DAN INFORMATIKA
KABUPATEN LABUHANBATU**

**STRUKTUR ORGANISASI DINAS KOMUNIKASI DAN
INFORMATIKA KABUPATEN LABUHANBATU**

VISI DAN MISI KABUPATEN LABUHANBATU

	Halaman
SAMBUTAN BUPATI LABUHANBATU	i
KATA PENGANTAR	ii
DAFTAR ISI	iii
DAFTAR TABEL	vii
DAFTAR GRAFIK	xviii
BAB I GAMBARAN UMUM	
1.1 Sejarah Singkat Kabupaten Labuhanbatu	1
1.2 Kondisi Geografis Kabupaten Labuhanbatu	4
1.3 Klimatologi Kabupaten Labuhanbatu	6
BAB II SEKTOR KESEJAHTERAAN MASYARAKAT, KEPENDUDUKAN, KESEHATAN DAN PENDIDIKAN	
2.1 Dinas Sosial	10
2.1.2 Penyandang Disabilitas	12
2.1.3 Penyandang Masalah Kesejahteraan Sosial (PMKS)	13

	Halaman
2.2 Dinas Kependudukan dan Pencatatan Sipil	16
2.3 Dinas Pengendalian Penduduk dan Keluarga Berencana	21
2.4 Dinas Pemberdayaan Masyarakat dan Desa	26
2.5 Dinas Pemberdayaan Perempuan dan Perlindungan Anak	40
2.6 Dinas Kesehatan	43
2.6.1 Angka Kematian Bayi (AKB)	44
2.6.2 Balita Penderita Gizi Buruk	45
2.6.3 Fasilitas Kesehatan	46
2.6.4 Data Imunisasi Dasar Lengkap	49
2.6.5 Tenaga Medis	50
2.6.6 Tenaga Kesehatan	50
2.7 Dinas Pendidikan	52
2.7.1 Angka Partisipasi Sekolah (APS)	68
2.7.2 Rasio Ketersediaan Sekolah Terhadap Penduduk Usia Sekolah	69
2.7.3 Rasio Guru terhadap Murid	71
2.7.4 Penduduk berusia > 15 tahun melek huruf (tidak buta aksara)	72
2.7.5 Sarana dan Prasarana Pendidikan	73
2.7.6 Pendidikan Anak Usia Dini (PAUD)	76
2.7.7 Angka Kelulusan SD/MI	77
2.7.8 Angka Kelulusan SMP/MTs	78
2.7.9 Angka Melanjutkan dari SD/MI ke SMP/MTs	79
2.7.10 Angka Melanjutkan dari SMP/MTs ke SMA/SMK/MA	80
2.7.11 Jumlah Guru Menurut Ijazah Tertinggi tahun 2017-2021 menurut Jenjang Sekolah	81

2.7.12	Jumlah Guru bersertifikat Pendidik tahun 2017-2021 menurut jenjang sekolah	82
2.7.13	Guru yang Memiliki Kualifikasi S1/D-IV	83

BAB III SEKTOR SUMBER DAYA MANUSIA (SDM)

3.1	Badan Kepegawaian, Pendidikan dan Pelatihan	109
3.2	Dinas Tenaga Kerja	115
3.2.1	Angkatan Kerja dan Bukan Angkatan Kerja	116
3.2.2	Angka Rasio Penduduk yang Bekerja	118
3.2.3	Upah Minimum Kabupaten (UMK)	121

BAB IV SEKTOR KETAHANAN PANGAN, PERDAGANGAN DAN UMKM

4.1	Dinas Pertanian	123
4.2	Dinas Pangan	129
4.3	Dinas Kelautan dan Perikanan	133
4.4	Dinas Peternakan	138
4.5	Dinas Perdagangan dan Perindustrian	144
4.5.1	Wirausaha	146
4.5.2	Pengrajin	148
4.6	Dinas Koperasi, Usaha Kecil dan Menengah	150

BAB V SEKTOR INFRASTRUKTUR DAN PENATAAN RUANG

	Halaman
5.1	Dinas Pertanahan 154
5.2	Dinas Lingkungan Hidup 158
5.3	Dinas Pekerjaan Umum Penataan Ruang 164

5.4	Dinas Perumahan Rakyat dan Kawasan Permukiman	166
5.5	Dinas Perhubungan	169

BAB VI SEKTOR POLITIK, ORGANISASI KEPEMUDAAN, KEBUDAYAAN DAN PARIWISATA

6.1	Dinas Kepemudaan dan Olahraga, Kebudayaan dan Pariwisata	173
-----	--	-----

BAB VII SEKTOR KETERTIBAN UMUM, PEMERINTAHAN, KOMUNIKASI DAN INFORMASI PUBLIK

7.1	Satuan Polisi Pamong Praja (Satpol PP)	192
7.2	Dinas Perpustakaan dan Kearsipan	196
7.3	Dinas Komunikasi dan Informatika	201

DAFTAR TABEL

Tabel	Halaman
1.1 Luas Daerah Menurut Kecamatan di Kabupaten Labuhanbatu Tahun 2022	5
1.2 Pengamatan Unsur Iklim di Kabupaten Labuhanbatu Tahun 2022	7
2.1 Jumlah Penduduk Miskin di Kabupaten Labuhanbatu Tahun 2018-2022	10
2.2 Jumlah Keluarga Penerima Bantuan Program Keluarga Harapan (PKH) di Kabupaten Labuhanbatu Tahun 2022	11
2.3 Jumlah Keluarga Penerima Bantuan Sosial Pangan/Program Sembako/Bantuan Pangan Non Tunai (BPNT) di Kabupaten Labuhanbatu Tahun 2022	11
2.4 Jumlah Penyandang Disabilitas di Kabupaten Labuhanbatu Tahun 2018-2022	12
2.5 Jumlah Sarana Pelayanan Sosial di Kabupaten Labuhanbatu Tahun 2018-2022	14
2.6 Data Penyandang Masalah Kesejahteraan Sosial (PMKS) Berdasarkan Kategori PMKS di Kabupaten Labuhanbatu Tahun 2018-2022	14
2.7 Sebaran Penduduk Per Kecamatan di Kabupaten Labuhanbatu Tahun 2018-2022	18
2.8 Jumlah Penduduk Menurut Usia di Kabupaten Labuhanbatu Tahun 2018-2022	18

Tabel		Halaman
2.9	Jumlah Perekaman KTP Elektronik Berdasarkan Jumlah Penduduk Wajib KTP Kabupaten Labuhanbatu Tahun 2018-2022	20
2.10	Jumlah Penduduk Berdasarkan Jenjang Pendidikan yang ditamatkan di Kabupaten Labuhanbatu Tahun 2018-2022	20
2.11	Jumlah Penduduk Berdasarkan Agama di Kabupaten Labuhanbatu Tahun 2018-2022	21
2.12	Jumlah Klinik Keluarga Berencana (KKB) dan Petugas Penyuluh Keluarga Berencana Desa (PPKBD) per Kecamatan di Kabupaten Labuhanbatu Tahun 2022	23
2.13	Cakupan Akseptor Keluarga Berencana Aktif di Kabupaten Labuhanbatu Tahun 2018-2022	23
2.14	Jumlah Pasangan Usia Subur (PUS) dan Peserta KB Aktif per Kecamatan di Kabupaten Labuhanbatu Tahun 2022	24
2.15	Jumlah Bukan Peserta KB per Kecamatan di Kabupaten Labuhanbatu Tahun 2022	25
2.16	Data Desa Berdasarkan Indeks Pembangunan Daerah Di Kabupaten Labuhanbatu Tahun 2020	28
2.17	Data Administratif Desa di Kabupaten Labuhanbatu Tahun 2020	32
2.18	Jumlah Kepala Desa, Sekretaris dan Kepala Urusan Per Kecamatan di Kabupaten Labuhanbatu Tahun 2020	35

Tabel		Halaman
2.19	Jumlah Anggota Badan Permusyawaratan Desa (BPD) Per Kecamatan di Kabupaten Labuhanbatu Tahun 2020	36
2.20	Banyaknya Lembaga Kemasyarakatan Desa/Kelurahan per Kecamatan di Kabupaten Labuhanbatu Tahun 2020	37
2.21	Jumlah Kelompok Binaan Lembaga Pemberdayaan Masyarakat (LPM) per Kecamatan Kabupaten Labuhanbatu Tahun 2020	38
2.22	Jumlah Kelompok Binaan Lembaga Pemberdayaan Kesejahteraan Keluarga (PKK) per Kecamatan Di Kabupaten Labuhanbatu Tahun 2020	39
2.23	Jumlah Kekerasan Perempuan dan Anak Menurut Lembaga Kerja di Kabupaten Labuhanbatu Tahun 2019-2022	41
2.24	Jumlah Layanan Sosial Kekerasan Perempuan dan Anak Menurut Lembaga Kerja di Kabupaten Labuhanbatu Tahun 2018-2021	41
2.25	Angka Kematian Bayi (AKB) Kabupaten Labuhanbatu Tahun 2019-2022	45
2.26	Jumlah Balita Penderita Gizi Buruk per Kecamatan di Kabupaten Labuhanbatu Tahun 2018-2021	46
2.27	Jumlah Fasilitas Kesehatan per Kecamatan di Kabupaten Labuhanbatu Tahun 2021	47

Tabel		Halaman
2.28	Kelanjutan tabel Jumlah Fasilitas Kesehatan per Kecamatan di Kabupaten Labuhanbatu Tahun 2021	48
2.29	Data Bayi yang mendapat Imunisasi Dasar Lengkap di Kabupaten Labuhanbatu Tahun 2018-2021	49
2.30	Jumlah Tenaga Medis di Kabupaten Labuhanbatu tahun 2021	50
2.31	Jumlah Tenaga Kesehatan per Kecamatan di Kabupaten Labuhanbatu Tahun 2021	51
2.32	Jumlah Gedung Sekolah di Kabupaten Labuhanbatu Tahun 2018-2022	53
2.33	Jumlah Siswa Sekolah di Kabupaten Labuhanbatu Tahun 2018-2022	58
2.34	Jumlah Guru di Kabupaten Labuhanbatu Tahun 2018-2022	63
2.35	Angka Partisipasi Sekolah (APS) Tahun 2018-2022 di Kabupaten Labuhanbatu	69
2.36	Rasio Ketersediaan Sekolah terhadap Penduduk Usia Sekolah di Kabupaten Labuhanbatu Tahun 2018-2022	70
2.37	Rasio Guru terhadap Murid Tahun 2017-2022 di Kabupaten Labuhanbatu	71
2.38	Penduduk Berusia >15 tahun Melek Huruf (Tidak Buta Aksara) Tahun 2018-2022 di Kabupaten Labuhanbatu	72

Tabel		Halaman
2.39	Sarana dan Prasarana Pendidikan di Kabupaten Labuhanbatu Tahun 2018-2022	74
2.40	Jumlah Guru Menurut Ijazah Tertinggi di Kabupaten Labuhanbatu Tahun 2018-2021	82
2.41	Jumlah Guru Bersertifikat Pendidik di Kabupaten Labuhanbatu Tahun 2018-2021	83
2.42	Guru yang Memenuhi Kualifikasi S1/D-IV di Kabupaten Labuhanbatu Tahun 2018-2021	84
3.1	-Jumlah ASN Berdasarkan Golongan dan Jenis Kelamin di Lingkungan Pemerintahan Daerah Kabupaten Labuhanbatu Tahun 2018-2022	110
3.2	Jumlah ASN Berdasarkan Jenjang Pendidikan di Lingkungan Pemerintah Daerah Kabupaten Labuhanbatu Tahun 2018-2021	111
3.3	Jumlah ASN Berdasarkan Golongan Ruang di Lingkungan Pemerintahan Daerah Kabupaten Labuhanbatu tahun 2018-2021	112
3.4	Jumlah ASN Berdasarkan Agama di Lingkungan Pemerintahan Daerah Kabupaten Labuhanbatu Tahun 2019-2022	113
3.5	Data ASN Berdasarkan Eselon di Lingkungan Pemerintahan Daerah Kabupaten Labuhanbatu Tahun 2019-2022	113
3.6	Jumlah ASN Menurut Jabatan dan Jenis Kelamin di lingkungan Pemerintahan Daerah Kabupaten Labuhanbatu Tahun 2019-2022	114

Tabel		Halaman
3.7	Jumlah Angkatan Kerja (AK) dan Bukan Angkatan Kerja (BAK) di Kabupaten Labuhanbatu Tahun 2018-2022	116
3.8	Jumlah Angkatan Kerja Berdasarkan Status Kerja di Kabupaten Labuhanbatu Tahun 2018-2022	117
3.9	Jumlah Angkatan Kerja Berdasarkan Jenjang Pendidikan dan Status Pekerjaan Di Kabupaten Labuhanbatu Tahun 2018-2022	118
3.10	Penduduk Berumur 15 Tahun ke Atas Menurut Jenis Kegiatan dan Jenis Kelamin di Kabupaten Labuhanbatu Tahun 2022	119
3.11	Jumlah Pencari Kerja yang ditempatkan di Kabupaten Labuhanbatu Tahun 2018-2022	120
3.12	Daftar Upah Minimum Kabupaten (UMK) di Kabupaten Labuhanbatu	121
4.1	Jumlah Kelompok Tani di Labuhanbatu Tahun 2018-2021	123
4.2	Luas Lahan Pertanian di Kabupaten Labuhanbatu Tahun 2019-2022	124
4.3	Luas Panen Tanaman Sayuran di Kabupaten Labuhanbatu Tahun 2018-2022	124
4.4	Produksi Tanaman Sayuran dan Buah-buahan Semusim Menurut Jenis Tanaman (kunyul) di Kabupaten Labuhanbatu Tahun 2018-2022	125
4.5	Luas Tanaman dan Produksi Padi di Kabupaten Labuhanbatu Tahun 2017-2022	125

Tabel		Halaman
4.6	Luas Panen dan Produksi Perkebunan di Kabupaten Labuhanbatu Tahun 2017-2022	126
4.7	Luas Produksi Perkebunan Menurut Kecamatan dan Jenis Tanaman (Ton) di Kabupaten Labuhanbatu Tahun 2022	128
4.8	Data Luas Panen, Produksi Dan Produktivitas Tanaman Padi di Kabupaten Labuhanbatu Tahun 2018-2022	130
4.9	Jumlah Ketersediaan Pangan Utama di Kabupaten Labuhanbatu Tahun 2018-2022	132
4.10	Ketersediaan energy Per Kapita per hari (kkal) Kabupaten Labuhanbatu Tahun 2018-2022	132
4.11	Ketersediaan Protein Per Kapita per hari (gram) Kabupaten Labuhan batu Tahun 2018-2022	133
4.12	Jumlah Produksi Ikan Menurut Tempat Usaha di Kabupaten Labuhanbatu Tahun 2018-2022	134
4.13	Luas Lahan Kolam (Ha), Mina Padi (Ha), dan Keramba (Unit) di Kabupaten Labuhanbatu Tahun 2018-2022	135
4.14	Perkembangan Produksi Perikanan (ton) menurut Jenis Komoditi di Kabupaten Labuhanbatu Tahun 2018-2022	135
4.15	Jumlah Kelompok Pembudidaya Ikan di Kabupaten Labuhanbatu Tahun 2018-2022	136

Tabel		Halaman
4.16	Produksi Ikan berdasarkan Kecamatan di Kabupaten Labuhanbatu Tahun 2018 – 2022	137
4.17	Populasi Ternak dan Jenis Ternak per Kecamatan di Kabupaten Labuhanbatu Tahun 2022	139
4.18	Jumlah Produksi daging ternak per Kecamatan di Kabupaten Labuhanbatu Tahun 2022	140
4.19	Populasi Unggas dan Jenis Unggas per Kecamatan di Kabupaten Labuhanbatu Tahun 2022	141
4.20	Jumlah Produksi Daging dan Telur per Kecamatan di Kabupaten Labuhanbatu Tahun 2022	142
4.21	Jumlah Industri Besar, Industri Kecil dan Menengah di Kabupaten Labuhanbatu tahun 2018-2021	145
4.22	Data Industri Besar di Kabupaten Labuhanbatu Tahun 2021	145
4.23	Jumlah Wirausaha Berdasarkan Kecamatan di Kabupaten Labuhanbatu Tahun 2018-2020	147
4.24	Data Kelompok Pengrajin di Kabupaten Labuhanbatu Tahun 2018-2019	149
4.25	Jumlah Koperasi di Kabupaten Labuhanbatu Tahun 2019 – 2022	151

Tabel		Halaman
4.26	Persentase Koperasi Aktif di Kabupaten Labuhanbatu Tahun 2018-2022	152
5.1	Data Penyelesaian Kasus Tanah Negara di Kabupaten Labuhanbatu Tahun 2019-2022	154
5.2	Jumlah Sertifikat Tanah yang Diterbitkan Menurut Jenis Hak Atas Tanah Di Kabupaten Labuhanbatu Tahun 2019-2022	155
5.3	Jumlah Sertifikat Tanah yang diterbitkan berdasarkan Kecamatan di Kabupaten Labuhanbatu 2019-2022	155
5.4	Jumlah Sertipikat Tanah yang diterbitkan berdasarkan kecamatan menurut jenis Hak Atas Tanah di Kabupaten Labuhanbatu Tahun 2018-2022	156
5.5	Data Sarana dan Prasarana Pengumpulan Sampah Berdasarkan Kecamatan di Kabupaten Labuhanbatu Tahun 2021	160
5.6	Data Jumlah Bank Sampah dan pengguna Bank Sampah per Kecamatan di Kabupaten Labuhanbatu Tahun 2021	161
5.7	Data Bank Sampah Di Kabupaten Labuhanbatu Tahun 2021	162
5.8	Data Pelayanan Pengelolaan Sampah di Kabupaten Labuhanbatu Tahun 2018-2021	163
5.9	Panjang Jalan Menurut Jenis Permukaan Jalan di Kabupaten Labuhanbatu Tahun 2019-2021	165

Tabel		Halaman
5.10	Panjang Jalan Menurut Kondisi Jalan di Kabupaten Labuhanbatu Tahun 2019-2021	165
5.11	Jumlah RTLH dan RLH Berdasarkan Kecamatan di Kabupaten Labuhanbatu Tahun 2018-2020	167
5.12	Lokasi Perumahan Kumuh dan Permukiman Kumuh di Kabupaten Labuhanbatu Tahun 2020-2021	168
5.13	Jumlah Kepemilikan KIR Angkutan Umum di Kabupaten Labuhanbatu Tahun 2018-2021	170
5.14	Rasio Panjang Jalan Per Kendaraan di Kabupaten Labuhanbatu Tahun 2018-2021	171
6.1	Data Kepemudaan dan Olahraga di Kabupaten Labuhanbatu Tahun 2019-2021	175
6.2	Data Kebudayaan dan Pariwisata di Kabupaten Labuhanbatu Tahun 2019-2021	176
6.3	Data Pengurus Cabang Olahraga Kabupaten Labuhanbatu Tahun 2022	177
6.4	Daftar Organisasi Kepemudaan Yang Telah Terdata Di Kabupaten Labuhanbatu Tahun 2022	180
6.5	Daftar Potensi Pariwisata/Usaha Pariwisata yang ada dan Telah Berkembang di Kabupaten Labuhanbatu Tahun 2021	184
7.1	Data Ketentraman, Ketertiban Umum, dan Perlindungan Masyarakat di Kabupaten Labuhanbatu Tahun 2019-2022	195

Tabel		Halaman
7.2	Jumlah Koleksi Buku Umum Perpustakaan Daerah Berdasarkan Klasifikasi Buku di Kabupaten Labuhanbatu Tahun 2018-2022	197
7.3	Data Capaian Program Pengembangan Budaya Baca Perpustakaan Daerah di Kabupaten Labuhanbatu Tahun 2018-2022	198
7.4	Jumlah Arsip Dinas Perpustakaan dan Kearsipan Berdasarkan Jenis Arsip di Kabupaten Labuhanbatu Tahun 2018-2022	198
7.5	Jumlah Kunjungan Perpustakaan Umum Berdasarkan Jenis Pengunjung di Kabupaten Labuhanbatu (data februari 2022 s.d januari 2023)	199
7.6	Data Dinas Kearsipan Kabupaten Labuhanbatu Tahun 2018-2022	200
7.7	Aplikasi Website & Aplikasi Server Kabupaten Labuhanbatu Per Bulan Mei 2023	202
7.8	Jumlah Menara Telekomunikasi di Kabupaten Labuhanbatu Tahun 2022	204
7.9	Wilayah Blank Spot di Kabupaten Labuhanbatu Tahun 2022	205

DAFTAR GRAFIK

Grafik		Halaman
1.1	Rata-Rata Suhu per bulan di Kabupaten Labuhanbatu tahun 2022 (derajat Celsius (°C))	8
1.2	Rata-Rata Kelembaban Udara per bulan di Kabupaten Labuhanbatu tahun 2022 (Persen (%))	8
1.3	Rata-Rata Kecepatan Angin per bulan di Kabupaten Labuhanbatu tahun 2022 (meter per detik (m/det))	9
1.4	Rata-Rata Tekanan Udara per bulan di Kabupaten Labuhanbatu tahun 2022 (mbar)	9
2.1	Penduduk Kabupaten Labuhanbatu menurut Golongan Umur Tahun 2022	19
2.2	Rasio Anak berusia 4-6 Tahun yang bersekolah pada jenjang TK/RA di Kabupaten Labuhanbatu Tahun 2018-2021	77
2.3	Angka Kelulusan SD/MI di Kabupaten Labuhanbatu Tahun 2018-2021	78
2.4	Angka Kelulusan SMP/MTs di Kabupaten Labuhanbatu Tahun 2018-2021	79
2.5	Angka Melanjutkan dari SD/MI ke SMP/MTs di Kabupaten Labuhanbatu Tahun 2018-2021	80

Grafik		Halaman
2.6	Angka Melanjutkan dari SMP/MTs ke SMA/SMK/MA di Kabupaten Labuhanbatu Tahun 2018-2021	81
4.1	Jumlah Wirausaha berdasarkan Kecamatan di Kabupaten Labuhanbatu Tahun 2018-2021	148
7.1	Sebaran Menara Telekomunikasi di Kabupaten Labuhanbatu Tahun 2022	204

BAB I

GAMBARAN UMUM

Batas :

- **Utara** : Selat Malaka & Kabupaten Labuhanbatu Utara
- **Timur** : Provinsi Riau
- **Selatan**: Kabupaten Labuhanbatu Selatan & Padang Lawas Utara
- **Barat** : Kabupaten Labuhanbatu Utara

Geografis : 1041' – 2044' LU, 99 33' – 100 22' BT

Ketinggian : 0 s.d 700 m di atas permukaan laut

9 Kecamatan

75
Desa

526
Dusun



23
Kelurahan

208
Lingkungan

Data Kependudukan dari Badan Pusat Statistik
Tahun 2022

Jumlah Penduduk : 508.024 Jiwa

Laki-Laki
257.802 Jiwa



Perempuan
250.222 Jiwa



1.1 Sejarah Singkat Kabupaten Labuhanbatu

Berdasarkan hasil sidang PPKI tanggal 19 Agustus 1945 ditetapkan bahwa Indonesia di bagi menjadi 8 Propinsi yang dikepalai oleh Gubernur yaitu: Provinsi Sumatera, Jawa Barat, Jawa Tengah, Jawa Timur, Sunda Kecil, Maluku, Sulawesi dan Borneo.

Pada tanggal 2 Oktober 1945 Teuku Muhammad Hasan diangkat menjadi Gubernur Sumatera, kemudian pada tanggal 3 Oktober 1945 Gubernur Sumatera mengabarkan Proklamasi Kemerdekaan Republik Indonesia yang saat itu dihadiri oleh utusan/perwakilan daerah.

Pada tanggal 16 Oktober 1945 bertempat di rumah Dinas Kepala PLN Rantauprapat, diadakan rapat dan secara resmi tanggal 17 Oktober 1945 dibentuk Komite Nasional Daerah Labuhanbatu dengan susunan pengurus sebagai berikut:

Penasehat : Abdul Hamid

Wakil Penasehat : dr. Hidayat

Ketua : Abdul Rahman

(sekaligus Kepala Pemerintahan)

Wakil Ketua : dr. Hidayat

Sekretaris : Abu Tohir Harahap

Anggota : Mardan, Aminurrasyid, M. Sarijan, Dahlan Ganafih, Sutan Kadiaman Hutagalung, A. Manan Malik, M. Sirait, R. Sihombing, Djalaluddin Hatta, M. Kasah, dan Muhammad Din

Setelah terbentuknya Komite Nasional Daerah Labuhanbatu maka pada tanggal 17 Oktober 1945 secara resmi ditetapkan sebagai hari terbentuknya pemerintahan di Kabupaten Labuhanbatu. Dalam pengembangannya, pemerintahan di Kabupaten Labuhanbatu yang dilaksanakan oleh Komite Nasional Daerah sampai dengan awal tahun 1946 tidak berfungsi dengan baik, yang disebabkan fokus pemikiran lebih ditujukan untuk persiapan perlawanan fisik kepada penjajahan Belanda dalam upaya mempertahankan kemerdekaan Negara Indonesia.

Pada tanggal 19 Juni 1946 Komite Nasional Daerah Keresidenan Sumatera Timur mengadakan Sidang Pleno bertempat di jalan Suka Mulia Nomor 13 Medan, dengan hasil antara lain sebagaiberikut: Menetapkan Komite Nasional Daerah menjadi Dewan (Legislatif), Menetapkan Sumatera Timur menjadi 6 (Enam) Kabupaten yaitu: Kabupaten Langkat, Kabupaten Deli Serdang, Kabupaten Karo, Kabupaten Simalungun, Kabupaten Asahan dan Kabupaten Labuhanbatu.

Menjelang agresi Militer I yang mengakibatkan situasi semakin gawat, Ibu Kota Keresidenan Sumatera Timur dipindahkan dari Medan ke Tebing Tinggi, selanjutnya pada tanggal 26 Juni 1946 Legislatif Keresidenan Sumatera Timur melakukan sidang di Pabatu dan memutuskan mengangkat 6 (enam) orang bupati untuk Kabupaten pada Keresidenan Sumatera Timur yang

baru dibentuk sekaligus pengangkatan para Wedana diantaranya Gouse Gautama yang merupakan Pemimpin Taman Siswa Kisaran menjadi Bupati Kabupaten Labuhanbatu. Ketetapan dari hasil sidang Legislatif selanjutnya dikukuhkan dengan Surat Keputusan Gubernur Sumatera Utara pada tanggal 26 Juni 1946 dan ditandatangani di Pematang Siantar yang berlaku sejak tanggal 1 Juli 1946.

Pada tanggal 10 Desember 1948 pembentukan Kabupaten Labuhanbatu disahkan dengan Keputusan Komisariat Pemerintah Pusat nomor 89/KOM/U sebagaimana yang telah ditetapkan dalam sidang pleno Komite Nasional Daerah Keresidenan Sumatera Timur tanggal 19 Juni 1946. Dalam sejarah Ketatanegaraan Negara Kesatuan Republik Indonesia secara konstitusi Nasional, Kabupaten Labuhanbatu diakui dalam Undang-Undang Darurat Republik Indonesia nomor 7 tahun 1956 tentang pembentukan daerah otonomi Kabupaten di daerah Provinsi Sumatera Utara.

Awal mula terbentuknya Kabupaten Labuhanbatu memiliki luas wilayah 9.223,18 km² atau setara dengan 12.87% dari luas Wilayah Provinsi Sumatera Utara. Karena luas wilayah yang begitu besar yang merupakan kabupaten terluas kedua di provinsi Sumatera Utara setelah kabupaten Tapanuli Selatan, maka pada tahun 2008 wilayah kabupaten Labuhanbatu dimekarkan menjadi 3 (tiga) Kabupaten yaitu:

- Kabupaten Labuhanbatu (Kabupaten Induk)
- Kabupaten Labuhanbatu Utara (berdasarkan Undang-Undang Republik Indonesia nomor 23 Tahun 2008 tentang pembentukan Kabupaten Labuhanbatu Utara di Provinsi Sumatera Utara)
- Kabupaten Labuhanbatu Selatan (berdasarkan Undang-Undang Republik Indonesia nomor 22 Tahun 2008 tentang pembentukan Kabupaten Labuhanbatu Selatan di Provinsi Sumatera Utara)

1.2 Kondisi Geografis Kabupaten Labuhanbatu

Kabupaten Labuhanbatu mempunyai kedudukan yang cukup strategis, yaitu berada pada jalur lintas timur Sumatera dan berada pada persimpangan menuju Propinsi Sumatera Barat dan Riau, yang menghubungkan pusat-pusat perkembangan wilayah di Sumatera dan Jawa serta mempunyai akses yang memadai ke luar negeri karena berbatasan langsung dengan Selat Malaka.

Kabupaten Labuhanbatu merupakan salah satu daerah yang berada di kawasan Pantai Timur berada diantara Kabupaten Labuhanbatu Utara dan Kabupaten Labuhanbatu Selatan dengan luas wilayah 2.561,38 km² atau 256.138 Ha. Pusat pemerintahan Kabupaten Labuhanbatu terletak di Rantauprapat dan secara administrative Kabupaten Labuhanbatu terdiri dari 9 Kecamatan, 75 Desa dan 23 Kelurahan.

Secara geografis, Kabupaten Labuhanbatu berada pada 1° 41’ – 2° 44’ Lintang Utara, 99° 33 – 100° 22’ Bujur Timur dengan ketinggian 0 – 700 meter diatas permukaan laut, dengan batas wilayah:

- Sebelah Utara

:

berbatasan dengan Kabupaten Labuhanbatu Utara dan Selat Malaka
- Sebelah Selatan

:

berbatasan dengan Kabupaten Padang Lawas Utara dan Kabupaten Labuhanbatu Selatan
- Sebelah Barat

:

berbatasan dengan Kabupaten Labuhanbatu Utara dan Kabupaten Padang Lawas Utara
- Sebelah Timur

:

berbatasan dengan Propinsi Riau

Tabel 1.1
Luas Daerah Menurut Kecamatan di Kabupaten
Labuhanbatu Tahun 2022

Kecamatan	Pusat Pemerinta	Luas Wilayah (km ²)	Persentase luas wilayah (%)	Tinggi Wilayah (mdpl)	Jarak Ke Ibukota (km)
(1)	(2)	(3)	(4)	(5)	(6)
Bilah Hulu	Aek Nabara	293,23	11,45	500-700	19
Bilah Barat	Janji	202,98	7.92	500	6
Bilah Hilir	Negeri Lama	430,83	16,82	0-7	56
Rantau Utara	Rantauprapat	112,47	4,39	43	0
Rantau Selatan	Sioldengan	64,32	2,51	43	1
Pangkatan	Pangkatan	355.47	13,88	0-7	30

Kecamatan	Pusat Pemerinta	Luas Wilayah (km ²)	Persentase luas wilayah (%)	Tinggi Wilayah (mdpl)	Jarak Ke Ibukota (km)
(1)	(2)	(3)	(4)	(5)	(6)
Panai Hulu	Tanjung Sarang Elang	276,31	10,79	1.6	89
Panai Tengah	Labuhan Bilik	483,74	18,89	1.6	91
Panai Hilir	Sei Berombang	342,03	13,35	0-12	101
Kab. Labuhanbatu	Rantauprapat	2561,38	100	0-700	0

Sumber: BPS Kabupaten Labuhanbatu

1.3 Klimatologi Kabupaten Labuhanbatu

Kabupaten Labuhanbatu merupakan daerah yang beriklim tropis, pada tahun 2021 Kabupaten Labuhanbatu memiliki rata-rata suhu 28,93 °C per bulan dengan rata-rata suhu tertinggi terjadi pada bulan mei dengan suhu 30,0 °C. Rata-rata kelembaban Labuhanbatu pada tahun 2021 yaitu 76,9 persen, dengan rata-rata Kecepatan Angin 3,275 m/sec dan rata-rata tekanan udara 1007,65 mbar per bulan. Kabupaten Labuhanbatu memiliki 2 musim yaitu musim kemarau dan musim penghujan, kedua musim ini biasa ditandai dengan sedikit banyaknya curah hujan dan volume curah hujan pada bulan terjadinya musim. Selama tahun 2021, rata-rata hari hujan di Kabupaten Labuhanbatu sebanyak 14 hari, dengan rata-rata curah hujan 211,95 mm dan rata-rata penyinaran matahari sebesar 37,75 persen.

Tabel 1.2
Pengamatan Unsur Iklim di Kabupaten Labuhanbatu
Tahun 2022

Bulan	Rata-rata Suhu (°C)	Rata-rata kelembaban (%)	Rata-rata Kecepatan Angin (m/det)	Rata-rata Tekanan Udara (mbar)	Jumlah Curah Hujan (mm)	Jumlah Hari Hujan (hari)	Penyi-naran Matahari
Januari	27,6	81,8	2,00	1007,9	347,7	17	18,7
Februari	29,3	74,2	2,90	1008,4	20,7	2	55,2
Maret	29,5	74,3	3,60	1007,6	38,9	10	44,3
April	29,5	75,9	3,70	1008,1	73,9	15	34
Mei	30	76,1	3,30	1006,5	72,7	10	37,3
Juni	29,1	77,1	3,00	1007,9	205,6	18	38,1
Juli	29,4	74,4	3,60	1007	189,3	12	44,8
Agustus	28,5	78,6	3,10	1008	345,9	16	33
September	28,6	77,8	3,40	1007,4	330,7	18	38,7
Oktober	29,4	73,8	3,60	1007,3	316,6	12	46,2
November	28,5	78,8	3,60	1006,8	395,5	25	33,2
Desember	27,8	80,1	3,50	1009	205,9	15	29,5

Sumber: Badan Meteorologi, Klimatologi dan Geofisika
 Dalam Publikasi BPS Labuhanbatu, 2022

Grafik 1.1
Rata-Rata Suhu per bulan di Kabupaten Labuhanbatu
tahun 2022 (derajat Celsius (°C))

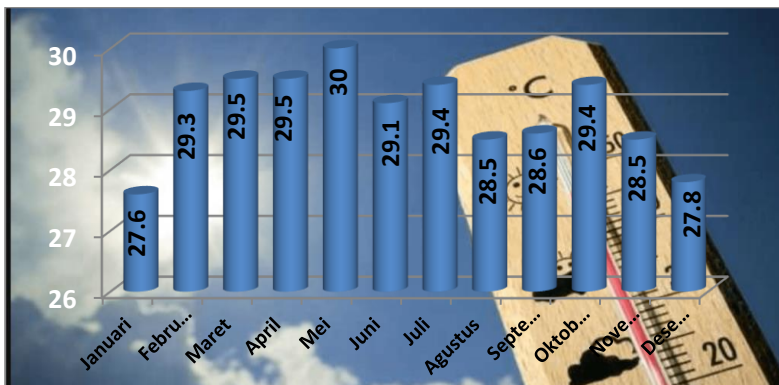

Sumber: Badan Meteorologi, Klimatologi dan Geofisika
 Dalam Publikasi BPS Labuhanbatu, 2022

Grafik 1.2
Rata-Rata Kelembaban Udara per bulan di Kabupaten
Labuhanbatu tahun 2022 (Persen (%))

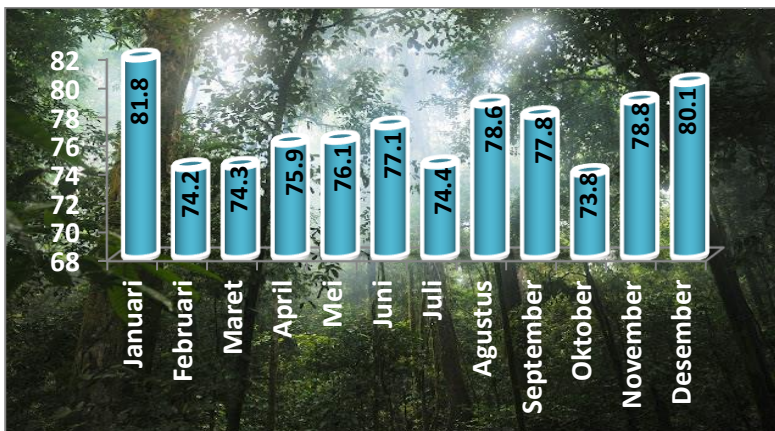

Sumber: Badan Meteorologi, Klimatologi dan Geofisika
 Dalam Publikasi BPS Labuhanbatu, 2022

Grafik 1.3
Rata-Rata Kecepatan Angin per bulan di Kabupaten Labuhanbatu tahun 2022 (meter per detik (m/det))

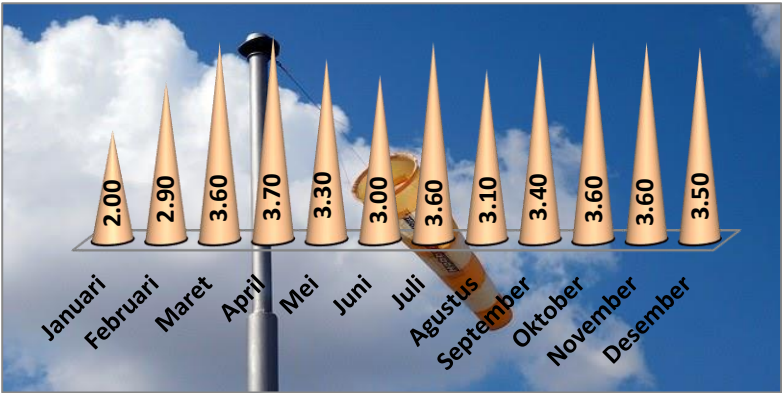

Sumber: Badan Meteorologi, Klimatologi dan Geofisika
Dalam Publikasi BPS Labuhanbatu, 2023

Grafik 1.4
Rata-Rata Tekanan Udara per bulan di Kabupaten Labuhanbatu tahun 2022 (mbar)

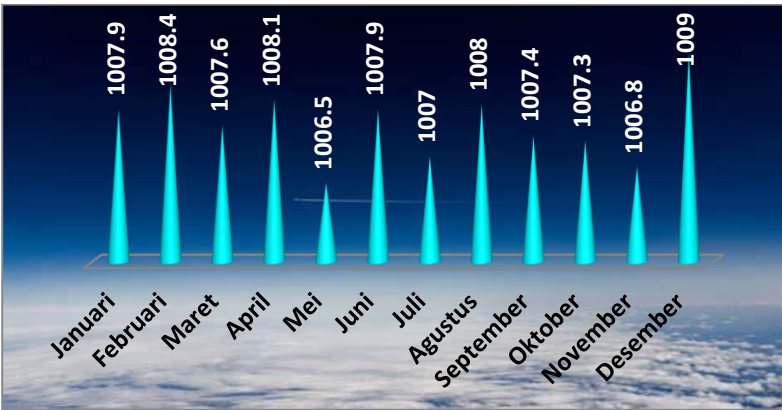

Sumber: Badan Meteorologi, Klimatologi dan Geofisika
Dalam Publikasi BPS Labuhanbatu, 2023

BAB II

SEKTOR KESEJAHTERAAN MASYARAKAT, KEPENDUDUKAN, KESEHATAN DAN PENDIDIKAN

2.1 Sosial

Dinas Sosial mempunyai tugas melaksanakan sebagian urusan pemerintahan daerah berdasarkan asas otonomi dan tugas pembantuan di bidang sosial.

Jumlah penduduk miskin di Kabupaten Labuhanbatu pada tahun 2021 sebanyak 45.030 jiwa dan pada tahun 2022 mengalami peningkatan menjadi 68.824 jiwa. Meningkatnya angka kemiskinan di Kabupaten Labuhanbatu merupakan dampak dari pandemi Covid-19 yang terjadi selama 2 tahun terakhir.

Jumlah Penduduk Miskin dilihat dari Jumlah Penduduk yang berada dibawah garis kemiskinan yaitu yang memiliki ketidakmampuan dari sisi ekonomi untuk memenuhi kebutuhan dasar makanan dan bukan makanan, yang diukur dari sisi pengeluaran.

Tabel 2.1
Jumlah Penduduk Miskin di Kabupaten Labuhanbatu
Tahun 2018-2022

Kategori	Tahun				
	2018	2019	2020	2021	2022
Jumlah Penduduk Miskin	41.700	41.520	42.170	45.030	68.824
Persentase Penduduk Miskin (%)	8,61	8,44	8,44	8,76	-
Indeks Kedalaman Kemiskinan (%)	1,01	0,87	0,98	1,32	-
Indeks keparahan Kemiskinan (%)	0,2	0,15	0,18	0,29	-

Sumber : Dinas Sosial Kabupaten Labuhanbatu

Ada beberapa program yang dilakukan dalam mengatasi kemiskinan di Kabupaten Labuhanbatu diantaranya adalah Program Keluarga Harapan (PKH) dan Program Bantuan Pangan Non Tunai (BPNT). Data penyaluran Bantuan Sosial di Kabupaten Labuhanbatu pada tahun 2022 dapat dilihat pada tabel 2.2 dan tabel 2.3

Tabel 2.2
Jumlah Keluarga Penerima Bantuan Program Keluarga Harapan (PKH) di Kabupaten Labuhanbatu Tahun 2022

No.	Kecamatan	Jumlah Penerima Bantuan (Keluarga)			
		Tahap 1	Tahap 2	Tahap 3	Tahap 4
1.	Bilah Barat	1528	1521	1598	1676
2.	Bilah Hilir	2053	2028	1925	1931
3.	Bilah Hulu	1425	1427	1548	1506
4.	Panai Hilir	2067	2043	1961	1953
5.	Panai Hulu	1666	1635	1616	1621
6.	Panai Tengah	2204	2158	2119	2025
7.	Pangkalan	981	969	961	975
8.	Rantau Selatan	1681	1670	1766	1773
9.	Rantau Utara	2101	2064	2399	2453
Kab. Labuhanbatu		15733	15515	15893	15913

Sumber : Dinas Sosial Kabupaten Labuhanbatu

Tabel 2.3
Jumlah Keluarga Penerima Bantuan Sosial Pangan/Program Sembako/Bantuan Pangan Non Tunai (BPNT) di Kabupaten Labuhanbatu Tahun 2022

No.	Kecamatan	Jumlah Penerima Bantuan (Keluarga)
1	Bilah Barat	3002
2	Bilah Hilir	3966
3	Bilah Hulu	2633
4	Panai Hilir	3619
5	Panai Hulu	3195

6	Pantai Tengah	4348
7	Pangkajene	1730
8	Rantau Selatan	3159
9	Rantau Utara	4093
Kab. Labuhanbatu		29.745

Sumber : Dinas Sosial Kabupaten Labuhanbatu

2.1.2 Penyandang Disabilitas

Menurut Undang-Undang Nomor 8 Tahun 2016 tentang Penyandang Disabilitas, Penyandang disabilitas adalah setiap orang yang mengalami keterbatasan fisik, intelektual, mental, dan atau sensorik dalam jangka waktu lama yang dalam berinteraksi dengan lingkungan dapat mengalami hambatan dan kesulitan untuk berpartisipasi secara penuh dan efektif dengan warga Negara lainnya berdasarkan kesamaan hak. Banyaknya jumlah penduduk penyandang disabilitas dengan kategori Cacat Ganda, Cacat Mental, Cacat Tuna Rungu/Wicara, Cacat Fisik dan Cacat Tuna Netra di kabupaten Labuhanbatu pada tahun 2019 sebanyak 232 orang, pada tahun 2020 sebanyak 88 orang pada tahun 2021 sebanyak 209 orang dan pada tahun 2022 sebanyak 36 orang.

Tabel 2.4
Jumlah Penyandang Disabilitas
di Kabupaten Labuhanbatu Tahun 2018-2022

Kategori	Tahun				
	2018	2019	2020	2021	2022
Cacat Ganda	12	30	19	-	-

Cacat Mental	13	30	16	-	6
Cacat Tuna Rungu/Wicara	11	15	6	-	-
Cacat Fisik	24	133	36	-	30
Cacat Tuna Netra	11	24	11	-	-
Total	71	232	88	209	36

Sumber : Dinas Sosial Kabupaten Labuhanbatu

2.1.3 Penyandang Masalah Kesejahteraan Sosial (PMKS)

Penyandang Masalah Kesejahteraan Sosial (PMKS) adalah seseorang atau keluarga yang karena suatu hambatan, kesulitan atau gangguan tidak dapat melaksanakan fungsi sosialnya dan karena tidak dapat menjalin hubungan yang serasi dan kreatif dengan lingkungannya sehingga tidak dapat memenuhi kebutuhan hidupnya (jasmani, rohani dan sosial) secara memadai dan wajar. Hambatan, kesulitan dan gangguan tersebut dapat berupa kemiskinan, keterlantaran, kecacatan, ketunaan sosial maupun perubahan lingkungan (secara mendadak) yang kurang mendukung atau menguntungkan.

Salah satu upaya Dinas Sosial Kabupaten Labuhanbatu dalam menangani Masalah Kesejahteraan Sosial (PMKS) yaitu dengan menyediakan sarana pelayanan sosial di Kabupaten Labuhanbatu.

Tabel 2.5
Jumlah Sarana Pelayanan Sosial
di Kabupaten Labuhanbatu Tahun 2018-2022

Kategori	Tahun				
	2018	2019	2020	2021	2022
Panti Sosial Anak	339	339	352	352	49
Wahana Kesejahteraan Sosial Berbasis Masyarakat (WKBSM)	0	0	0	0	-

Sumber : Dinas Sosial Kabupaten Labuhanbatu

Banyaknya jumlah penduduk Penyandang Masalah Kesejahteraan Sosial (PMKS) berdasarkan kategori PMKS di Kabupaten Labuhanbatu pada tahun 2019 sebanyak 25.602 orang, pada tahun 2020 sebanyak 21.306 orang, pada tahun 2021 sebanyak 22.095 orang dan pada tahun 2022 sebanyak 27.218 orang.

Tabel 2.6
Data Penyandang Masalah Kesejahteraan Sosial (PMKS)
Berdasarkan Kategori PMKS di Kabupaten Labuhanbatu
Tahun 2018-2022

KATEGORI PMKS	Jumlah PMKS				
	2018	2019	2020	2021	2022
Anak Balita Terlantar	10	10	10	10	41
Anak Terlantar	51	65	34	51	52
Anak Berhadapan Dengan Hukum	0	0	2	2	2
Anak Jalanan	0	0	0	0	-

KATEGORI PMKS	Jumlah PMKS				
	2018	2019	2020	2021	2022
Anak Dengan Kedisabilitas	67	76	53	62	63
Anak yang Menjadi Korban Tindak Kekerasan	0	0	0	0	0
Anak Yang Memerlukan Pelindungan Khusus	5	5	5	5	5
Lanjut Usia Terlantar	5.022	3.494	1.586	1.715	117
Penyandang Disabilitas	204	202	148	209	426
Tuna Susila	0	4	0	0	-
Gelandangan	2	0	0	1	-
Pengemis	22	0	4	4	15
Pemulung	4	82	32	42	31
Kelompok Minoritas	0	0	0	0	-
Bekas Warga Binaan Lembaga Pemasyarakatan	175	132	132	176	182
Orang dengan HIV/AIDS	0	0	0	0	-
Korban Penyalahgunaan NAPZA	76	77	71	74	72
Korban Trafficking	13	0	0	0	-
Korban Tindak Kekerasan	0	13	0	0	-
Pekerja Migran Bermasalah	0	0	0	0	-
Korban Bencana Alam	0	0	0	0	-
Korban Bencana Sosial	0	0	0	0	-
Perempuan Rawan Sosial Ekonomi	2.615	789	110	511	785
Fakir Miskin	19.016	20.638	19.103	19.182	25.398
Keluarga Bermasalah Sosial Psikologis	39	0	0	39	-

KATEGORI PMKS	Jumlah PMKS				
	2018	2019	2020	2021	2022
Komunitas Adat Terpencil	0	0	0	0	-
Orang dengan Gangguan Jiwa	13	15	16	12	29
Total PMKS Kab. Labuhanbatu	27.334	25.602	21.306	22.095	27.218

Sumber : Dinas Sosial Kabupaten Labuhanbatu

2.2 Dinas Kependudukan dan Pencatatan Sipil

Dinas Kependudukan dan Pencatatan Sipil (Disdukcapil) merupakan Organisasi perangkat Daerah yang memiliki urusan wajib di bidang kependudukan dan pencatatan sipil. Fungsi dan tugas Dukcapil tersebut melaksanakan pelayanan dalam monitoring, evaluasi, serta pengendalian administrasi dan informasi data kependudukan seperti membuat surat akta kelahiran, surat dokumen kependudukan, kartu keluarga (KK), pembuatan KTP-elektronik atau e-KTP.

Informasi data kependudukan menjadi kebutuhan dasar dalam melakukan sebuah perencanaan. Dengan data tersebut proyeksi beberapa tahun ke depan dapat tersusun sistematis, sehingga perencanaan tidak hanya digunakan untuk kebutuhan sesaat saja namun dapat diimplementasikan dalam jangka waktu tertentu. Pelaksanaan kebijakan pembangunan pada Dinas Kependudukan dan Pencatatan Sipil perlu diketahui untuk dapat memastikan kuantitas, kualitas dan perkembangan penduduk terutama di Kabupaten Labuhanbatu.

Berdasarkan data dari Dinas Kependudukan dan Pencatatan Sipil Kabupaten Labuhanbatu dari tahun 2018 sampai tahun 2022 jumlah penduduk selalu mengalami pertumbuhan, pada tahun 2018 jumlah penduduk kabupaten labuhanbatu mencapai 501.388 jiwa, pada tahun 2019 jumlah penduduk kabupaten Labuhanbatu mencapai 503.229 jiwa atau meningkat sebesar 0,37 persen sementara pada tahun 2020 jumlah penduduk mencapai 505.277 jiwa meningkat sebesar 0,41 persen dari tahun sebelumnya, pada tahun 2021 berdasarkan data kependudukan dan Pencatatan Sipil, jumlah penduduk Kabupaten labuhanbatu sebesar 505.590 jiwa meningkat sebesar 0,062 persen dari tahun 2020 dan pada tahun 2022 jumlah penduduk Kabupaten labuhanbatu mencapai 506.085. Data sebaran penduduk tahun 2022 menunjukkan jumlah penduduk tertinggi berada di kecamatan Rantau Utara mencapai 97.278 jiwa dan yang terendah berada di kecamatan Pangkatan sebesar 38.765 jiwa.

Berdasarkan data administrasi dinas kependudukan dan pencatatan sipil kabupten labuhanbatu pada tahun 2022 tercatat penduduk kabupaten labuhanbatu didominasi oleh usia produktif 15 sampai 64 tahun sekitar 348.408 jiwa atau sebesar 68,84 persen dari jumlah penduduk seluruhnya. Penduduk Kabupaten Labuhanbatu mayoritas beragama Islam yaitu sebesar 422.687 jiwa atau 83,52 persen dari jumlah penduduk seluruhnya.

Tabel 2.7
Sebaran Penduduk Per Kecamatan di Kabupaten
Labuhanbatu Tahun 2018-2022

Kecamatan	Sebaran Penduduk Kabupaten Labuhanbatu									
	2018		2019		2020		2021		2022	
Bilah Hulu	67.136	13,4	65.783	13,1	65.831	13,0	66.291	13,1	65.636	13,0
Bilah Barat	41.701	8,3	41.106	8,2	40.819	8,1	40.906	8,1	40.833	8,1
Bilah Hilir	59.800	11,9	60.930	12,1	60.947	12,1	61.710	12,2	62.071	12,3
Rantau Utara	98.873	19,7	99.793	19,8	99.799	19,7	97.800	19,3	97.276	19,2
Rantau Selatan	74.257	14,8	73.598	14,6	75.067	14,9	74.552	14,8	75.586	14,9
Pangkatan	38.911	7,8	38.849	7,7	38.735	7,7	38.822	7,7	38.765	7,6
Panai Hulu	39.258	7,8	39.135	7,8	39.363	7,8	39.725	7,9	39.734	7,9
Panai Tengah	39.518	7,9	40.627	8,1	40.959	8,1	41.624	8,2	42.009	8,3
Panai Hilir	41.934	8,4	43.408	8,6	43.757	8,6	44.160	8,7	44.175	8,7
Total	501.388	100	503.229	100	505.277	100	505.590	100	506.085	100

Sumber: Dinas DUKCAPIL Kab.Labuhanbatu

Tabel 2.8
Jumlah Penduduk Menurut Usia di Kabupaten
Labuhanbatu Tahun 2018 – 2022

Kelompok Usia	Jumlah Penduduk (Jiwa)							
	2019		2020		2021		2022	
	LK	PR	LK	PR	LK	PR	LK	PR
0 – 4 Tahun	25.667	23.781	26.169	24.379	26.330	24.494	17.833	16.458
5 – 9 Tahun	27.577	26.177	27.574	26.221	27.277	25.925	25.035	23.356
10 – 14 Tahun	26.732	25.589	26.708	25.625	26.094	25.113	27.327	25.828
15 – 19 Tahun	24.100	23.028	24.024	23.022	23.646	22.522	26.529	25.372
20 – 24 Tahun	22.152	20.921	21.944	20.655	21.501	20.197	24.402	23.222
25 – 29 Tahun	20.714	20.050	20.584	19.922	20.241	19.571	21.734	20.520
30 – 34 Tahun	21.049	20.001	20.880	19.882	20.452	19.474	20.323	19.303
35 – 39 Tahun	18.340	17.202	18.184	17.101	17.794	16.760	20.081	19.307
40 – 44 Tahun	14.753	14.953	14.544	14.766	14.176	14.501	19.096	18.097

45 – 49 Tahun	12.141	12.088	11.891	11.866	11.585	11.662	15.083	15.051
50 – 54 Tahun	10.144	10.569	9.683	10.208	9.386	10.021	12.252	12.538
55 – 59 Tahun	8.418	8.685	7.773	8.242	7.482	8.045	9.235	10.072
60 – 64 Tahun	5.283	5.311	4.649	4.936	4.366	4.820	7.787	8.404
65 – 69 Tahun	2.606	3.008	2.164	2.670	2.005	2.582	4.783	5.499
70 – 74 Tahun	1.720	2.169	1.335	1.893	1.227	1.790	2.648	3.181
+ 75 Tahun ke atas	14.431	13.870	18.240	17.543	22.749	21.802	2.321	3.399
Kab.	255.827	247.402	256.346	248.931	256.311	249.279	254.678	249.607
Labuhanbatu	503.229		505.277		505.590		506.085	

Sumber: Dinas DUKCAPIL Kab.Labuhanbatu

Grafik 2.1
Penduduk Kabupaten Labuhanbatu menurut
Golongan Umur Tahun 2022

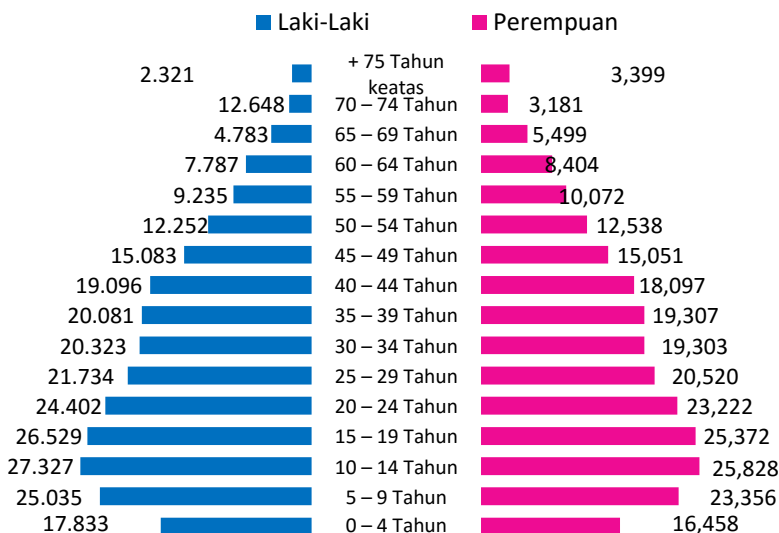

Sumber: Dinas DUKCAPIL Kab.Labuhanbatu

Tabel 2.9
Jumlah Perekaman KTP Elektronik Berdasarkan Jumlah
Penduduk Wajib KTP Kabupaten Labuhanbatu
Tahun 2018-2022

Tahun	Jumlah Penduduk Wajib KTP	Perekaman KTP Elektronik			
		Sudah Rekam		Belum Rekam	
2018	317.676	295.052	93%	22.624	7%
2019	341.324	304.857	89%	36.467	11%
2020	344.575	328.875	95%	15.700	5%
2021	349.565	330.673	94,6%	18.892	5,4%
2022	356.381	341.319	95,77%	15.062	4,23%

Sumber: Dinas DUKCAPIL Kab.Labuhanbatu

Tabel 2.10
Jumlah Penduduk Berdasarkan Jenjang Pendidikan yang
ditamatkan di Kabupaten Labuhanbatu
Tahun 2018-2022

Jenjang Pendidikan	Jumlah Penduduk (Jiwa)				
	2018	2019	2020	2021	2022
Tidak/Belum Sekolah	100.847	104.474	106.799	108.444	112.055
Belum Tamat SD	72.543	72.506	72.226	70.810	69.870
SD	102.662	99.334	98.548	97.269	92.271
SMP	87.444	86.113	84.671	82.846	81.013
SLTA	114.519	117.523	119.279	122.212	126.296
DI/DII	2.340	2.228	2.174	2.087	2.016
D-III	6.730	6.566	6.608	6.553	6.543

D-IV/S-1	13.807	13.989	14.454	14.836	15.446
S-2	494	495	517	531	568
S-3	2	1	1	2	7

Sumber: Dinas DUKCAPIL Kab.Labuhanbatu

Tabel 2.11
Jumlah Penduduk Berdasarkan Agama di Kabupaten
Labuhanbatu Tahun 2018-2022

Agama	Jumlah Penduduk (Jiwa)				
	2018	2019	2020	2021	2022
Islam	415.248	417.776	419.951	420.931	422.687
Kristen	70.076	69.538	69.484	69.083	68.174
Khatolik	8.282	8.331	8.306	8.283	8.250
Hindu	14	19	18	16	8
Budha	7.738	7.472	7.429	7.178	6.866
Khonghucu	3	3	3	3	3
Kepercayaan	27	90	86	96	97

Sumber: Dinas DUKCAPIL Kab.Labuhanbatu

2.3 Dinas Pengendalian Penduduk dan Keluarga Berencana

Dinas Pengendalian Penduduk dan Keluarga Berencana Kabupaten Labuhanbatu merupakan Organisasi Perangkat Daerah (OPD) yang diberi tugas untuk mewujudkan Agenda Prioritas Pembangunan (Dasa Karya) yaitu Menciptakan Sumber Daya Manusia (SDM) berkualitas

yang mampu menguasai dan menerapkan ilmu pengetahuan dan Teknologi/IPTEK yang mempunyai integritas, yang beriman dan bertaqwa kepada Tuhan yang Maha Esa/Agamais, Mandiri dan berkarakter Akhlakul Karimah.

Tugas dan fungsi Dinas Pengendalian Penduduk dan Keluarga Berencana Kabupaten Labuhanbatu berada pada dimensi pembangunan manusia, yang didalamnya berperanserta dalam upaya mensukseskan Dimensi Pembangunan Kesehatan dan pembangunan berwawasan Kependudukan untuk meningkatkan peran keluarga dalam mewujudkan revolusi mental. Pembangunan berwawasan kependudukan adalah pembangunan yang disesuaikan dengan potensi dan kondisi penduduk yang ada, dimana penduduk harus dijadikan subyek dan obyek dalam pembangunan. Pembangunan berwawasan kependudukan merupakan pembangunan dari sisi peningkatan kualitas sumber daya manusia (SDM) dengan mengendalikan kuantitas dan meningkatkan kualitas penduduk sehingga terkendalinya penyebaran penduduk yang merata.

Upaya pengendalian pertumbuhan penduduk dilakukan melalui Program Kependudukan, Keluarga Berencana dan Pembangunan Keluarga dalam rangka mewujudkan norma keluarga kecil, bahagia, dan sejahtera (NKKBS) yang diharapkan dapat memberikan kontribusi terhadap persebaran penduduk yang seimbang sesuai dengan daya dukung dan daya tampung lingkungan hidup.

Tabel 2.12
Jumlah Klinik Keluarga Berencana (KKB) dan Petugas
Penyuluh Keluarga Berencana Desa (PPKBD) per
Kecamatan di Kabupaten Labuhanbatu Tahun 2022

Kecamatan	KKB	PPKBD
Bilah Hulu	1	1
Bilah Barat	1	1
Bilah Hilir	1	1
Rantau Utara	1	1
Rantau Selatan	1	1
Pangkatan	1	1
Panai Hulu	1	1
Panai Tengah	1	1
Panai Hilir	1	1
Kab. Labuhanbatu	9	9

*Sumber : Dinas Pengendalian Kependudukan Dan KB
Kabupaten Labuhan Batu*

Tabel 2.13
Cakupan Akseptor Keluarga Berencana Aktif di
Kabupaten Labuhanbatu Tahun 2018- 2022

No	Uraian	2018	2019	2020	2021	2022
1.	Jumlah Akseptor KB Aktif	69,290	70,157	73,324	60.183	28,111
2.	Jumlah Pasangan Usia Subur	89,200	88,712	89,429	71.763	60,661

3	Rasio Akseptor KB Aktif	77,68	79,08	81,99	83,86	46,34
---	-------------------------	-------	-------	-------	-------	-------

Sumber :SIPD Kabupaten Labuhanbatu 2022

Tabel 2.14
Jumlah Pasangan Usia Subur (PUS) dan Peserta KB Aktif per Kecamatan di Kabupaten Labuhanbatu Tahun 2022

Kecamatan	Jumlah PUS	Peserta Aktif KB			
		IUD	MOW	MOP	KONDOM
Bilah Hulu	7796	75	91	0	100
Bilah Barat	4653	110	93	6	110
Bilah Hilir	8079	11	61	0	55
Rantau Utara	11185	274	154	12	161
Rantau Selatan	10452	108	161	13	229
Pangkatan	4819	15	156	4	95
Panai Hulu	5076	8	40	2	23
Panai Tengah	4833	14	9	1	50
Panai Hilir	3768	7	15	1	6
Kab. Labuhanbatu	60661	622	780	39	829

Lanjutan Tabel 2.14

Kecamatan	Jumlah PUS	Peserta Aktif KB			Total Peserta KB
		IMPLANT	SUNTIK	PIL	
Bilah Hulu	948	948	2376	400	11520
Bilah Barat	4653	817	873	570	6913
Bilah Hilir	8079	609	2401	731	11820
Rantau Utara	11185	1034	1974	873	15066
Rantau Selatan	10452	1097	1961	767	14277
Pangkalan	4819	567	1749	289	7424
Panai Hulu	5076	417	1290	727	7510
Panai Tengah	4833	276	1592	363	7064
Panai Hilir	3768	64	830	145	4807
Kab. Labuhanbatu	60661	5829	15046	4865	86401

Sumber : Dinas Pengendalian Kependudukan Dan KB Kabupaten Labuhan Batu

Tabel 2.15
Jumlah Bukan Peserta KB per Kecamatan
di Kabupaten Labuhanbatu Tahun 2022

Kecamatan	Jumlah PUS	Bukan Peserta KB				
		HML	IAS	IAT	TIAL	Jumlah
Bilah Hulu	7996	71	55	430	1165	1595
Bilah Barat	4653	0	35	197	467	664

Bilah Hilir	8079	0	100	545	1155	1700
Rantau Utara	11185	0	114	600	1439	2039
Rantau Selatan	10452	0	156	880	1901	2781
Pangkatan	4819	1	61	290	679	969
Panai Hulu	5076	0	72	418	513	931
Panai Tengah	4833	0	59	416	653	1069
Panai Hilir	3768	0	132	533	539	1072
Kab. Labuhanbatu	60661	72	784	4309	8511	12820

Sumber : Dinas Pengendalian Kependudukan Dan KB Kabupaten Labuhan Batu

Keterangan:

HML : Hamil

IAS : Ingin Anak Segera

IAT : Ingin Anak ditunda

TIAL : Tidak Ingin Anak Lagi

2.4 Dinas Pemberdayaan Masyarakat dan Desa

Dinas Pemberdayaan Masyarakat dan Desa Kabupaten Labuhanbatu merupakan Organisasi Perangkat Daerah yang menangani Urusan Wajib dibidang Pemberdayaan Masyarakat dan Pemerintahan Desa.

Pemberdayaan Masyarakat bertujuan untuk Meningkatkan kemampuan masyarakat (to give ability or enable) melalui pelaksanaan berbagai kebijakan dan program pembangunan, agar kehidupan masyarakat dapat mencapai tingkat kemampuan yang diharapkan dan meningkatkan kemandirian masyarakat melalui pemberian wewenang secara proporsional kepada masyarakat dalam

pengambilan keputusan (to give authority) dalam rangka membangun diri dan lingkungannya secara mandiri. Sedangkan Pemerintahan Desa pada hakekatnya meningkatkan efektifitas penyelenggaraan pemerintahan, pembangunan dan kemasyarakatan serta meningkatkan kualitas pelayanan masyarakat.

Secara Administratif Kabupaten Labuhanbatu terdiri dari 9 Kecamatan, 75 Desa dan 23 Kelurahan, sebagai berikut:

- Kecamatan Bilah Hulu; terdiri dari 24 Desa
- Kecamatan Pangkatan; terdiri dari 7 Desa
- Kecamatan Bilah Barat; terdiri dari 10 Desa
- Kecamatan Bila Hilir; terdiri dari 11 Desa dan 2 Kelurahan
- Kecamatan Panai Hulu; terdiri dari 7 Desa
- Kecamatan Panai Tengah; terdiri dari 9 Desa dan 1 Kelurahan
- Kecamatan Panai Hilir; terdiri dari 7 Desa dan 1 Kelurahan
- Kecamatan Rantau Selatan; terdiri dari 9 Kelurahan
- Kecamatan Rantai Utara; terdiri dari 10 Kelurahan

Berdasarkan Data indeks pembangunan daerah Kabupaten Labuhanbatu tahun 2020 dari 75 Desa yang ada di Kabupaten Labuhanbatu terdapat 9 Desa masuk kedalam klasifikasi desa Tertinggal, 57 Desa masuk

kedalam klasifikasi desa berkembang dan yang masuk kedalam klasifikasi Desa Maju sebanyak 9 Desa.

Tabel 2.16
Data Desa Berdasarkan Indeks Pembangunan Daerah
Di Kabupaten Labuhanbatu Tahun 2020

DESA SANGAT TERTINGGAL	
0 DESA	
Kecamatan	Desa
-	-
-	-
-	-

Sumber:Dinas Pemberdayaan Masyarakat dan Desa Kab.Labuhanbatu

Lanjutan Tabel 2.16

DESA TERTINGGAL	
9 DESA	
Kecamatan	Desa
Bilah Barat	Aek Buru Selatan
Bilah Hulu	N-8 Aek Nabara
Panai Tengah	Sei Siarti
Panai Tengah	Sei Nahodaris
Panai Tengah	Selat Beting
Panai Tengah	Bagan Bilah
Panai Hilir	Sei Tawar
Panai Hilir	Sei Baru

Panai Hilir	Wonosari
DESA BERKEMBANG	
57 DESA	
Kecamatan	Desa
Bilah Barat	Sibargot
Bilah Barat	Bandar Kumpul
Bilah Barat	Tanjung Medan
Bilah Barat	Janji
Bilah Barat	Tebing Linggahara
Bilah Barat	Afd I Rantau Prapat
Bilah Barat	Afd II Rantau Prapat
Bilah Barat	Kampung Baru
Bilah Barat	Tebing Linggahara Baru
Bilah Hulu	Lingga Tiga
Bilah Hulu	Tanjung Siram
Bilah Hulu	Pematang Seleng

Sumber: Dinas Pemberdayaan Masyarakat dan Desa Kab. Labuhanbatu

Lanjutan Tabel 2.16

DESA BERKEMBANG	
Kecamatan	Desa
Bilah Hulu	Emplasmen A. Nabara
Bilah Hulu	Bandar Tinggi
Bilah Hulu	Kampung Dalam
Bilah Hulu	Pondok Batu
Bilah Hulu	Meranti
Bilah Hulu	N-1 Aek Nabara
Bilah Hulu	N-3 Aek Nabara

Bilah Hulu	N-4 Aek Nabara
Bilah Hulu	N-5 Aek Nabara
Bilah Hulu	N-6 Aek Nabara
Bilah Hulu	N-7 Aek Nabara
Bilah Hulu	S-1 Aek Nabara
Bilah Hulu	S-2 Aek Nabara
Bilah Hulu	S-3 Aek Nabara
Bilah Hulu	S-4 Aek Nabara
Bilah Hulu	S-5 Aek Nabara
Bilah Hulu	S-6 Aek Nabara
Pangkatan	Tebing Tinggi Pangkatan
Pangkatan	Pangkatan
Pangkatan	Tanjung Harapan
Pangkatan	Perk.Pangkatan

Sumber:Dinas Pemberdayaan Masyarakat dan Desa Kab.Labuhanbatu

Lanjutan Tabel 2.16

DESA BERKEMBANG	
Kecamatan	Desa
Panai Hilir	Sei Lumut
Panai Hilir	Sei Sanggul
Panai Hilir	Sei Sakat
Panai Hilir	Sei Penggantungan
Bilah Hilir	Perk.Sennah
Bilah Hilir	Perk.Negeri Lama
Bilah Hilir	Perk.Bilah
Bilah Hilir	Kampung Bilah

Bilah Hilir	Negeri Lama Seberang
Bilah Hilir	Sei Tampang
Bilah Hilir	Selat Besar
Bilah Hilir	Tanjung Haloban
Bilah Hilir	Sidomulyo
Bilah Hilir	Sei Tarolat
Bilah Hilir	Sei Kasih
Panai Tengah	Sei Pelancang
Panai Tengah	Sei Merdeka
Panai Tengah	Sei Rakyat
Panai Tengah	Telaga Suka
Panai Tengah	Pasar Tiga
Panai Hulu	Teluk Sentosa
Panai Hulu	Sei Sentosa
Panai Hulu	Meranti Paham
Panai Hulu	Sei Jawi-Jawi

Sumber: Dinas Pemberdayaan Masyarakat dan Desa Kab. Labuhanbatu

Lanjutan Tabel 2.16

DESA MAJU	
9 DESA	
Kecamatan	Desa
Bilah Hulu	Perbaungan
Bilah Hulu	Gunung Selamat
Bilah Hulu	N-2 Aek Nabara
Pangkatan	Sidorukun
Pangkatan	Kampung Padang
Pangkatan	Sennah
Panai Hulu	Tanjung Sarang Elang

Panai Hulu	Perkebunan Ajamu
Panai Hulu	Cinta Makmur
DESA MANDIRI	
0 DESA	
Kecamatan	Desa
-	-
-	-
-	-
-	-

Sumber: Dinas Pemberdayaan Masyarakat dan Desa Kab. Labuhanbatu

Tabel 2.17
Data Administratif Desa di Kabupaten Labuhanbatu
Tahun 2020

Kecamatan	Desa	Jumlah Penduduk (Jiwa)	Luas Wilayah (Ha)
BilahBarat	Sibargot	4.169	32,7
	Bandar Kumbul	6.035	36,2
	Tanjung Medan	4.609	30,8
	Janji	6.992	20,19
	Tebing Linggahara	4.748	10,25
	Perk.Afd.I Rantauprapat	2.435	18,2
	Perk.Afd.II Rantauprapat	881	19,3
	Aek Buru Selatan	202	11,5
	Kampung Baru	5.564	9,49
	Tb.Linggahara Baru	5.215	14,35
	Lingga Tiga	7.648	14,8
	Tanjung Siram	6.042	11,65
	Pematang Seleng	6.677	27,5
	Perbaungan	6.620	24,82

	Gunung Selamat	2.246	13,22
	Amplasemen AekNabara	3.307	9,08
	Bandar Tinggi	9.290	14,88
	Kamp.Dalam	5.714	14,65
	Pondok Batu	5.801	20,07
BilahHulu	Meranti	2.367	15,14
	N-1 Aek Nabara	207	10,12
	N-2 Aek Nabara	626	9,7

Sumber:Dinas Pemberdayaan Masyarakat dan Desa Kab.Labuhanbatu

Lanjutan Tabel 2.17

Kecamatan	Desa	Jumlah Penduduk (Jiwa)	Luas Wilayah (Ha)
BilahHulu	N-3 Aek Nabara	386	9,8
	N-4 Aek Nabara	945	9,5
	N-5 Aek Nabara	229	10,6
	N-6 Aek Nabara	1.673	8,6
	N-7 Aek Nabara	192	9,3
	N-8 Aek Nabara	219	8,2
	S-1 Aek Nabara	858	9,3
	S-2 Aek Nabara	680	7,4
	S-3 Aek Nabara	824	8,4
	S-4 Aek Nabara	337	9,4
	S-5 Aek Nabara	252	9,5
	S-6 Aek Nabara	1.300	7,6
	Sidorukun	5.281	47,3
	Tebing Tinggi Pangkatan	1.611	16
	Perkebunan Pangkatan	1.098	26,62
Pangkatan	Kampung Padang	8.268	50,01
	Pangkatan	6.471	81
	Sennah	6.231	91,05
	Tanjung Harapan	5.012	43,49
	Perk.Sennah	1.274	31,8
	Perk.Negeri Lama	1.365	19,1

	Perk.Bilah	1.042	13,2
	Kampung Bilah	3.112	32
BilahHilir	Negeri Lama Seberang	3.554	20,52
	Sei Tampang	8.369	82,27
	Selat Besar	4.511	42,78
	Tanjung Haloban	4.943	70,48
	Sidomulyo	6.756	28,42
	Sei Tarolat	4.056	20,76
	Sei Kasih	3.240	29,5

Sumber:Dinas Pemberdayaan Masyarakat dan Desa Kab.Labuhanbatu

Lanjutan Tabel 2.17

Kecamatan	Desa	Jumlah Penduduk (Jiwa)	Luas Wilayah (Ha)
Bilah Hilir	Tanjung Sarang Elang	5.436	28
	Perk. Ajamu	7.661	34,06
Panai Hulu	Teluk Sentosa	5.915	33
	Cinta Makmur	4.439	36,5
	Sei Sentosa	3.864	40
	Meranti Paham	5.752	49,25
	Sijawi Jawi	6.840	55,5
	Sei Pelancang	1.870	45,5
	Sei Siarti	10.833	65
	Sei Nahodaris	3.014	44,4
Panai Tengah	Sei Merdeka	1.903	39,3
	Sei Rakyat	5.379	47,3
	Selat Beting	4.767	69
	Bagan Bilah	2.972	47,5
	Telaga Suka	3.458	41
	Pasar Tiga	2.524	47,74
	Sei Penggantungan	6.725	67,3

Panai Hilir	Sei Lumut	2.797	42,8
	Sei Tawar	2.017	73,4
	Sei Sanggul	5.409	32,03
	Sei Sakat	2.417	13,5
	Sei Baru	3.073	41,6
	Wonosari	2.187	42

Sumber: Dinas Pemberdayaan Masyarakat dan Desa Kab. Labuhanbatu

Tabel 2.18
Jumlah Kepala Desa, Sekretaris dan Kepala Urusan
Per Kecamatan di Kabupaten Labuhanbatu
Tahun 2020

Kecamatan	Kepala Desa	Sekretaris	Kepala Urusan	Pembantu Kaur
Bilah Hulu	24	24	109	0
Bilah Barat	10	10	39	0
Bilah Hilir	11	11	51	0
Rantau Utara	0	0	0	0
Rantau Selatan	0	0	0	0
Pangkatan	7	7	32	0
Panai Hulu	7	7	30	0
Panai Tengah	9	9	44	0

Panai Hilir	7	7	35	0
Kab. Labuhanbatu	75	75	340	0

Sumber: Dinas Pemberdayaan Masyarakat dan Desa Kab. Labuhanbatu

Tabel 2.19
Jumlah Anggota Badan Permusyawaratan Desa (BPD)
Per Kecamatan di Kabupaten Labuhanbatu
Tahun 2020

Kecamatan	Jumlah Anggota Badan Permusyawaratan Desa (BPD) /Dewan Kelurahan DK		Jumlah
	Laki-Laki	Perempuan	
Bilah Hulu	95	39	134
Bilah Barat	51	13	64
Bilah Hilir	55	16	71
Rantau Utara	0	0	0
Rantau Selatan	0	0	0
Pangkatan	41	8	49
Panai Hulu	33	16	49

Panai Tengah	43	12	55
Panai Hilir	36	9	45
Kab. Labuhanbatu	354	113	467

Sumber: Dinas Pemberdayaan Masyarakat dan Desa Kab. Labuhanbatu

Tabel 2.20
Banyaknya Lembaga Kemasyarakatan Desa/Kelurahan
per Kecamatan di Kabupaten Labuhanbatu
Tahun 2020

Kecamatan	LP MD	LP MK	PKK	LSM	Kepala Dusun /Lingku ngan	R W	R T
Bilah Hulu	24	0	25	103	116	0	0
Bilah Barat	10	0	11	62	82	0	0
Bilah Hilir	11	2	14	89	107	0	0
Rantau Utara	0	10	11	101	93	0	0
Rantau Selatan	0	9	10	59	78	0	0
Pangkatan	7	0	8	56	57	0	0
Panai Hulu	7	0	8	54	61	0	0
Panai Tengah	9	1	11	59	86	0	0
Panai Hilir	7	1	9	76	47	0	0

Kab. Labuhanbatu	75	23	107	659	727	0	0
-------------------------	-----------	-----------	------------	------------	------------	----------	----------

Sumber: Dinas Pemberdayaan Masyarakat dan Desa Kab. Labuhanbatu

Ket.: LPMD=Lembaga Pemberdayaan Masyarakat Desa
 LPMK=Lembaga Pemberdayaan Masyarakat Kelurahan
 PKK=Pemberdayaan Kesejahteraan Keluarga
 LSM=Lembaga Swadaya Masyarakat

Tabel 2.21
Jumlah Kelompok Binaan Lembaga Pemberdayaan Masyarakat (LPM) per Kecamatan Kabupate Labuhanbatu Tahun 2020

Kecamatan	Jumlah LPM
Bilah Hulu	24
Bilah Barat	10
Bilah Hilir	13
Rantau Utara	10
Rantau Selatan	9
Pangkalan	7
Panai Hulu	7
Panai Tengah	10
Panai Hilir	8
Kab.Labuhanbatu	98

Sumber: Dinas Pemberdayaan Masyarakat dan Desa Kab. Labuhanbatu

Tabel 2.22
Jumlah Kelompok Binaan Lembaga Pemberdayaan
Kesejahteraan Keluarga (PKK) per Kecamatan
Di Kabupaten Labuhanbatu Tahun 2020

Kecamatan	Jumlah PKK		Jumlah Kelompok Binaan PKK
	Aktif	Tidak Aktif	
Bilah Hulu	25	0	116
Bilah Barat	11	0	82
Bilah Hilir	14	0	107
Rantau Utara	11	0	93
Rantau Selatan	10	0	78
Pangkalan	8	0	57
Panai Hulu	8	0	61
Panai Tengah	11	0	86
Panai Hilir	9	0	47
Kab. Labuhanbatu	107	0	727

Sumber: Dinas Pemberdayaan Masyarakat dan Desa Kab. Labuhanbatu

2.5 Dinas Pemberdayaan Perempuan dan Perlindungan Anak

Pemberdayaan perempuan adalah upaya pemampuan perempuan untuk memperoleh akses dan kontrol terhadap sumber daya, ekonomi, politik, sosial, budaya, agar perempuan dapat mengatur diri dan meningkatkan rasa percaya diri untuk mampu mengatur diri dan meningkatkan rasa percaya diri untuk mampu berperan dan berpartisipasi aktif dalam memecahkan masalah.

Visi dari Dinas Pemberdayaan Perempuan dan Perlindungan Anak Labuhanbatu adalah “Mewujudkan Masyarakat Labuhanbatu Sejahtera semakin Hebat Lebih Berdaya Melalui Terwujudnya Keadilan dan Kesenjangan Gender, Perlindungan Perempuan dan Anak”.

Dinas Pemberdayaan Perempuan dan Perlindungan Anak Kabupaten Labuhanbatu adalah koordinator dalam pembinaan kepada masyarakat. Salah Satu tugas Dinas Pemberdayaan Perempuan dan Perlindungan Anak Kabupaten Labuhanbatu adalah meningkatkan kualitas hidup perempuan, meningkatkan keterlibatan perempuan dalam proses politik dan jabatan public, meningkatkan kesejahteraan dan perlindungan anak, menghapus segala bentuk kekerasan, eksploitasi dan diskriminasi terhadap perempuan dan anak.

Tabel 2.23
Jumlah Kekerasan Perempuan dan Anak Menurut
Lembaga Kerja di Kabupaten Labuhanbatu
Tahun 2019-2022

URAIAN	Tahun							
	2019		2020		2021		2022	
	L	P	L	P	L	P	L	P
Jumlah KDRT	0	4	0	19	2	5	0	8
Jumlah perempuan dan anak korban kekerasan yang tercatat di UPT	20	36	7	33	14	38	9	38

Sumber : Dinas Pemberdayaan Perempuan dan Perlindungan Anak Kabupaten Labuhanbatu

Tabel 2.24
Jumlah Layanan Sosial Kekerasan Perempuan dan Anak
Menurut Lembaga Kerja di Kabupaten Labuhanbatu
Tahun 2019-2022

URAIAN	Tahun							
	2019		2020		2021		2022	
	P	L	P	L	P	L	L	P
Jumlah laporan/pengaduan yang masuk ke unit pelayanan terpadu	36	20	33	7	38	14	38	9
Jumlah pengaduan/laporan yang ditindaklanjuti oleh unit pelayanan	36	20	33	7	38	14	38	9

URAIAN	Tahun							
	2019		2020		2021		2022	
	P	L	P	L	P	L	L	P
terpadu								
Jumlah korban kekerasan yang membutuhkan an rehabsos	0	0	0	3	0	0	0	0
Jumlah korban kekerasan yang memperoleh pelayanan rehabsos	0	0	0	0	0	0	0	0
Jumlah perkara kekerasan terhadap perempuan dan anak yang disidangkan	0	0	0	0	0	3	0	0
Jumlah perkara yang diputuskan pengadilan dengan dasar perundang-undangan	0	0	0	0	2	0	0	0
Jumlah korban yang membutuhkan bantuan hukum	0	0	0	0	11	0	7	0
Jumlah korban mendapat	0	0	40	0	11	0	7	0

URAIAN	Tahun							
	2019		2020		2021		2022	
	P	L	P	L	P	L	L	P
layanan bantuan hukum								
Jumlah perempuan dan anak korban kekerasan yang mendapatkan pelayanan pemulungan	0	0	2	0	1	0	0	0
Jumlah korban yang membutuhkan reintegrasi sosial	0	0	0	0	4	0	1	0
Jumlah perempuan dan anak korban kekerasan yang disatukan kembali ke keluarga dan keluarga pengganti	0	0	3	2	2	0	0	0

Sumber : Dinas Pemberdayaan Perempuan dan Perlindungan Anak Kabupaten Labuhanbatu

2.6 Dinas Kesehatan

Dinas Kesehatan merupakan Perangkat Daerah di lingkungan pemerintah Kabupaten Labuhanbatu yang bertanggung jawab dalam bidang pembangunan kesehatan dan bergerak dibidang pelayanan kesehatan masyarakat

terutama dalam proses pengawasan serta pembinaan terhadap kebutuhan informasi dan pelayanan kesehatan.

Pelayanan dan pembangunan kesehatan diarahkan untuk meningkatkan kesadaran, kemauan, dan kemampuan hidup sehat bagi setiap orang agar peningkatan derajat kesehatan masyarakat.

Pembangunan kesehatan diselenggarakan berdasarkan pada perikemanusiaan, pemberdayaan dan kemandirian, adil dan merata serta pengutamaan dan manfaat dengan perhatian khusus pada penduduk rentan antara lain adalah ibu, bayi, anak, lanjut usia dan keluarga miskin. Pembangunan kesehatan di daerah merupakan bagian yang tidak terpisahkan dari pembangunan nasional. Pembangunan kesehatan di Kabupaten Labuhanbatu selama ini telah memberikan kontribusi yang positif bagi kesejahteraan masyarakat

2.6.1 Angka Kematian Bayi (AKB)

Angka Kematian Bayi (AKB) adalah Banyaknya bayi yang meninggal sebelum mencapai umur 1 tahun pada waktu tertentu per 1000 kelahiran hidup pada periode waktu yang sama. Angka kematian bayi merupakan indikator yang penting untuk mencerminkan keadaan derajat kesehatan di suatu masyarakat, karena bayi yang baru lahir sangat sensitif terhadap keadaan lingkungan tempat orang tua si bayi tinggal dan sangat erat kaitannya dengan status sosial orang tua si bayi. Kemajuan yang

dicapai dalam bidang pencegahan dan pemberantasan berbagai penyakit penyebab kematian akan tercermin secara jelas dengan menurunnya tingkat AKB. Dengan demikian angka kematian bayi merupakan tolok ukur yang sensitif dari semua upaya intervensi yang dilakukan oleh pemerintah khususnya di bidang kesehatan.

Tabel 2.25
Angka Kematian Bayi (AKB) Kabupaten Labuhanbatu
Tahun 2018-2021

Tahun	Angka Kematian Bayi (AKB)		Total
	Laki-Laki	Perempuan	
2018	6.7	5.1	5,9
2019	6.4	4.8	5,6
2020	4.3	1.7	2,96
2021	2.8	2.1	2.5

Sumber: Dinas Kesehatan Kab. Labuhanbatu

2.6.2 Balita Penderita Gizi Buruk

Balita gizi buruk atau mainutrisi adalah kondisi ketika anak tidak menerima nutrient, mineral, dan kalori yang cukup untuk membantu perkembangan organ vitas. Gizi buruk akan berdampak pada pertumbuhan dan kesehatan anak.

Tabel 2.26
Jumlah Balita Penderita Gizi Buruk per Kecamatan
di Kabupaten Labuhanbatu Tahun 2018-2021

Kecamatan	Balita Penderita Gizi Buruk			
	2018	2019	2020	2021
Bilah Hulu	4	3	7	3
Bilah Barat	0	7	1	1
Bilah Hilir	3	3	5	0
Rantau Utara	3	4	4	15
Rantau Selatan	4	2	2	4
Pangkatan	1	0	5	1
Panai Hulu	5	4	1	0
Panai Tengah	1	0	2	0
Panai Hilir	2	6	9	2
Kab. Labuhanbatu	23	29	36	26

Sumber: Dinas Kesehatan Kab. Labuhanbatu

2.6.3 Fasilitas Kesehatan

Fasilitas pelayanan kesehatan adalah suatu alat dan/atau tempat yang digunakan untuk menyelenggarakan upaya pelayanan kesehatan, baik promotif, preventif, kuratif, maupun rehabilitative yang dilakukan oleh Pemerintah Pusat, Pemerintah Daerah dan/atau masyarakat.

Tabel 2.27
Jumlah Fasilitas Kesehatan per Kecamatan
di Kabupaten Labuhanbatu Tahun 2021

Kecamatan	Fasilitas Kesehatan					
	Rumah Sakit Daerah	Rumah Sakit Swasta	Puskesmas Non Rawat Inap	Puskesmas Rawat Inap	Puskesmas Pembantu	Poliklinik
Bilah Hulu	0	0	3	0	10	3
Bilah Barat	0	0	2	0	7	2
Bilah Hilir	0	0	1	1	6	10
Rantau Utara	0	4	2	0	5	11
Rantau Selatan	1	1	1	0	4	9
Pangkatan	0	0	1	0	7	2
Panai Hulu	0	0	0	1	4	0
Panai Tengah	0	0	0	1	4	6
Panai Hilir	0	0	1	1	4	0
Kab. Labuhanbatu	1	5	11	4	51	43

Sumber: Dinas Kesehatan Kab. Labuhanbatu

Tabel 2.28
Kelanjutan tabel Jumlah Fasilitas Kesehatan per
Kecamatan di Kabupaten Labuhanbatu Tahun 2021

Kecamatan	Fasilitas Kesehatan					
	Posyandu Pratama	Posyandu Madya	Posyandu Purnama	Posyandu Mandiri	Balai Kesehatan Masyarakat	Pos Kesehatan Desa
Bilah Hulu	0	0	52	21	0	13
Bilah Barat	0	0	21	31	0	14
Bilah Hilir	0	10	50	14	0	10
Rantau Utara	0	0	70	19	0	12
Rantau Selatan	0	0	20	27	0	9
Pangkalan	0	0	40	9	0	0
Panai Hulu	0	42	3	2	0	7
Panai Tengah	0	12	41	14	0	10
Panai Hilir	0	0	43	7	0	10
Kab. Labuhanbatu	0	64	340	144	0	85

Sumber: Dinas Kesehatan Kab. Labuhanbatu

2.6.4 Data Imunisasi Dasar Lengkap

Menurut Kemenkes, imunisasi dasar lengkap merupakan penyuntikkan vaksin tertentu yang diberikan kepada bayi sesuai dengan usianya.

Tabel 2.29
Data Bayi yang mendapat Imunisasi Dasar Lengkap di Kabupaten Labuhanbatu Tahun 2018-2021

Jenis Imunisasi	Jumlah Bayi yang mendapat Imunisasi			
	2018	2019	2020	2021
BCG	10.794	10.733	10.344	9.775
Polio 1	10.904	10.591	10.326	9.874
Polio 2	10.779	10.588	10.370	9.747
Polio 3	10.775	10.505	10.264	9.675
Polio 4	10.629	10.467	9.833	9.402
Hepatitis	10.571	10.430	10.327	9.878
DPT 1	10.817	10.780	10.437	9.752
DPT 2	10.668	10.578	10.350	9.731
DPT 3	10.674	10.457	10.267	9.665
Campak	10.581	10.517	9.970	9.806

Sumber: Dinas Kesehatan Kab. Labuhanbatu

2.6.5 Tenaga Medis

Tenaga medis adalah tenaga kesehatan yang lebih spesipik, yang masuk dalam kategori tenaga medis adalah dokter, dokter, dokter spesialis, dokter gigi, dan dokter umum.

Tabel 2.30
Jumlah Tenaga Medis di Kabupaten Labuhanbatu
tahun 2021

Kecamatan	Jumlah Tenaga Medis		
	Dokter Umum	Spesialis	Dokter Gigi
Puskesmas	76	0	14
Rumah Sakit	57	65	8
Dinas Kesehatan	4	0	0
Kab. Labuhanbatu	137	65	22

Sumber: Dinas Kesehatan Kab. Labuhanbatu

2.6.6 Tenaga Kesehatan

Tenaga Kesehatan adalah setiap orang yang mengabdikan diri dalam bidang kesehatan serta memiliki pengetahuan dan/atau keterampilan melalui pendidikan di bidang kesehatan untuk melakukan upaya kesehatan. Upaya Kesehatan adalah setiap kegiatan dan/atau

serangkaian kegiatan yang dilakukan secara terpadu, terintegrasi dan berkesinambungan untuk memelihara dan meningkatkan derajat kesehatan masyarakat dalam bentuk pencegahan penyakit, peningkatan kesehatan, pengobatan penyakit, dan pemulihan kesehatan oleh Pemerintah dan/atau masyarakat.

Tabel 2.31
Jumlah Tenaga Kesehatan per Kecamatan
di Kabupaten Labuhanbatu Tahun 2021

Kecamatan	Jumlah Tenaga Kesehatan			
	Tenaga Keperawatan	Tenaga Kebidanan	Tenaga Kefarmasian	Tenaga Gizi
Bilah Hulu	35	120	4	3
Pangkatan	10	43	1	2
Bilah Barat	33	123	6	1
Bilah Hilir	31	92	4	3
Panai Hulu	13	38	1	1
Panai Tengah	54	75	1	0
Panai Hilir	42	48	1	1
Rantau Selatan	424	192	62	15
Rantau Utara	84	202	12	9
Kab. Labuhanbatu	723	933	90	35

Sumber: Dinas Kesehatan Kab. Labuhanbatu

2.7 Dinas Pendidikan

Dinas Pendidikan Kabupaten Labuhanbatu adalah Organisasi Perangkat Daerah (OPD) yang menangani urusan dibidang pendidikan. Dalam visi Dinas Pendidikan Labuhanbatu telah tergambar suatu tantangan dan harapan dari hasil kinerja yang mewujudkan masyarakat Kabupaten Labuhanbatu Cerdas, Lebih Hebat dan Lebih Berkarakter. Dinas Pendidikan Kabupaten Labuhanbatu memiliki 4 (empat) misi yaitu: Mewujudkan Pelaku Pendidikan yang Kuat, Mewujudkan Akses yang Meluas dan Merata, Mewujudkan Pembelajaran yang Bermutu, Mewujudkan Penguatan Tata Kelola serta Peningkatan Efektivitas Birokrasi dan Pelibatan Publik.

Pada Tahun 2022 di Kabupaten Labuhanbatu terdapat 72 Taman Kanak-Kanak, 287 Sekolah Dasar, 69 Sekolah Menengah Pertama, 35 Sekolah Menengah Atas, dan 35 Sekolah Menengah kejuruan, sementara itu untuk jumlah murid sebanyak 4.903 orang murid Taman Kanak-Kanak, 50.870 orang murid Sekolah Dasar, 5.773 orang murid Sekolah Menengah Pertama.

Tabel 2.32
Jumlah Gedung Sekolah di Kabupaten Labuhanbatu
Tahun 2018-2022

Jenjang Pendidikan	Jumlah Gedung Sekolah		
	2018		
	Negeri	Swasta	Jumlah
Kelompok Bermain (KB)	-	-	-
Satuan Paud Sejenis (SPS)	-	-	-
Tempat Penitipan Anak (TPA)	-	-	-
Taman Pendidikan Al-Quran (TPQ)	-	-	-
Taman Kanak-Kanak (TK)	-	-	-
Raudathul Atfal (RA)	-	-	-
Sekolah Dasar (SD)	242	42	284
Madrasah Ibtidaiyah (MI)	5	35	40
Sekolah Dasar Luar Biasa (SDLB)	1	-	1
Sekolah Menengah Pertama (SMP)	31	35	66
SMP terbuka (SMP-T)	-	-	-
Madrasah Tsanawiyah (MTS)	3	60	63
Sekolah Menengah Atas (SMA)	15	15	34
Sekolah Menengah Kejuruan (SMK)	7	24	31
Madrasah Aliyah (MA)	1	26	27
Jumlah	305	237	542

Sumber : SIPD Kabupaten Labuhanbatu 2022

Lanjutan Tabel 2.32

Jenjang Pendidikan	Jumlah Gedung Sekolah		
	2019		
	Negeri	Swasta	Jumlah
Kelompok Bermain (KB)	-	-	-
Satuan Paud Sejenis (SPS)	-	-	-
Tempat Penitipan Anak (TPA)	-	-	-
Taman Pendidikan Al-Quran (TPQ)	-	-	-
Taman Kanak-Kanak (TK)	7	47	54
Raudathul Atfal (RA)	-	-	99
Sekolah Dasar (SD)	241	43	284
Madrasah Ibtidaiyah (MI)	-	-	44
Sekolah Dasar Luar Biasa (SDLB)	-	1	1
Sekolah Menengah Pertama (SMP)	32	36	68
SMP terbuka (SMP-T)	-	-	-
Madrasah Tsanawiyah (MTS)	-	-	64
Sekolah Menengah Atas (SMA)	16	18	34
Sekolah Menengah Kejuruan (SMK)	7	24	31
Madrasah Aliyah (MA)	-	-	27
Jumlah	303	171	706

Sumber : SIPD Kabupaten Labuhanbatu 2022

Lanjutan Tabel 2.32

Jenjang Pendidikan	Jumlah Gedung Sekolah		
	2020		
	Negeri	Swasta	Jumlah
Kelompok Bermain (KB)	-	-	-
Satuan Paud Sejenis (SPS)	-	-	-
Tempat Penitipan Anak (TPA)	-	-	-
Taman Pendidikan Al-Quran (TPQ)	-	-	-
Taman Kanak-Kanak (TK)	7	42	49
Raudathul Atfal (RA)	-	-	13
Sekolah Dasar (SD)	241	42	283
Madrasah Ibtidaiyah (MI)	-	-	45
Sekolah Dasar Luar Biasa (SDLB)	1	-	1
Sekolah Menengah Pertama (SMP)	32	36	68
SMP terbuka (SMP-T)	-	-	-
Madrasah Tsanawiyah (MTS)	-	-	65
Sekolah Menengah Atas (SMA)	16	17	33
Sekolah Menengah Kejuruan (SMK)	7	24	31
Madrasah Aliyah (MA)	-	-	29
Jumlah	304	161	617

Sumber : SIPD Kabupaten Labuhanbatu 2022

Lanjutan Tabel 2.32

Jenjang Pendidikan	Jumlah Gedung Sekolah		
	2021		
	Negeri	Swasta	Jumlah
Kelompok Bermain (KB)	-	209	209
Satuan Paud Sejenis (SPS)	-	-	-
Tempat Penitipan Anak (TPA)	-	6	6
Taman Pendidikan Al-Quran (TPQ)	-	-	-
Taman Kanak-Kanak (TK)	7	57	64
Raudathul Atfal (RA)	-	-	12
Sekolah Dasar (SD)	241	42	283
Madrasah Ibtidaiyah (MI)	-	-	45
Sekolah Dasar Luar Biasa (SDLB)	1	-	1
Sekolah Menengah Pertama (SMP)	32	36	68
SMP terbuka (SMP-T)	-	-	-
Madrasah Tsanawiyah (MTS)	-	-	65
Sekolah Menengah Atas (SMA)	16	17	33
Sekolah Menengah Kejuruan (SMK)	7	24	31
Madrasah Aliyah (MA)	-	-	29
Jumlah	304	164	618

Sumber : SIPD Kabupaten Labuhanbatu 2022

Lanjutan Tabel 2.32

Jenjang Pendidikan	Jumlah Gedung Sekolah		
	2022		
	Negeri	Swasta	Jumlah
Kelompok Bermain (KB)	-	194	194
Satuan Paud Sejenis (SPS)	-	-	-
Tempat Penitipan Anak (TPA)	-	8	8
Taman Pendidikan Al-Quran (TPQ)	-	-	-
Taman Kanak-Kanak (TK)	7	65	72
Raudathul Atfal (RA)	-	-	-
Sekolah Dasar (SD)	242	45	287
Madrasah Ibtidaiyah (MI)	-	-	-
Sekolah Dasar Luar Biasa (SDLB)	-	-	-
Sekolah Menengah Pertama (SMP)	33	36	69
SMP terbuka (SMP-T)	-	-	-
Madrasah Tsanawiyah (MTS)	-	-	-
Sekolah Menengah Atas (SMA)	16	19	35
Sekolah Menengah Kejuruan (SMK)	9	26	35
Madrasah Aliyah (MA)	-	-	-
Jumlah	307	393	700

Tabel 2.33
Jumlah Siswa Sekolah di Kabupaten Labuhanbatu Tahun
2018-2022

Jenjang Pendidikan	Jumlah Siswa Sekolah		
	2018		
	Negeri	Swasta	Jumlah
Kelompok Bermain (KB)	-	-	-
Satuan Paud Sejenis (SPS)	-	-	-
Tempat Penitipan Anak (TPA)	-	-	-
Taman Pendidikan Al-Quran (TPQ)	-	-	-
Taman Kanak-Kanak (TK)	-	-	6,507
Raudathul Atfal (RA)	-	-	-
Sekolah Dasar (SD)	51,897	6,339	58,236
Madrasah Ibtidaiyah (MI)	1,975	4,358	6,333
Sekolah Dasar Luar Biasa (SDLB)	-	-	-
Sekolah Menengah Pertama (SMP)	13,413	3,830	17,243
SMP terbuka (SMP-T)	-	-	-
Madrasah Tsanawiyah (MTS)	2,138	11,503	13,641
Sekolah Menengah Atas (SMA)	9,346	3,057	12,403
Sekolah Menengah Kejuruan (SMK)	-	-	9,165
Madrasah Aliyah (MA)	925	2,410	3,335
Jumlah	79,694	31,497	126,863

Sumber : SIPD Kabupaten Labuhanbatu 2022

Lanjutan Tabel 2.33

Jenjang Pendidikan	Jumlah Siswa Sekolah		
	2019		
	Negeri	Swasta	Jumlah
Kelompok Bermain (KB)	-	-	-
Satuan Paud Sejenis (SPS)	-	-	-
Tempat Penitipan Anak (TPA)	-	-	-
Taman Pendidikan Al-Quran (TPQ)	-	-	-
Taman Kanak-Kanak (TK)	363	2,041	2,404
Raudathul Atfal (RA)	-	-	4,464
Sekolah Dasar (SD)	51,402	6,499	57,901
Madrasah Ibtidaiyah (MI)	-	-	6,883
Sekolah Dasar Luar Biasa (SDLB)	-	-	-
Sekolah Menengah Pertama (SMP)	13,305	4,246	17,551
SMP terbuka (SMP-T)	-	-	-
Madrasah Tsanawiyah (MTS)	-	-	11,812
Sekolah Menengah Atas (SMA)	9,340	3,181	12,521
Sekolah Menengah Kejuruan (SMK)	4,285	5,612	9,897
Madrasah Aliyah (MA)	-	-	3,550
Jumlah	78,695	21,579	126,983

Sumber : SIPD Kabupaten Labuhanbatu 2022

Lanjutan Tabel 2.33

Jenjang Pendidikan	Jumlah Siswa Sekolah		
	2020		
	Negeri	Swasta	Jumlah
Kelompok Bermain (KB)	-	-	-
Satuan Paud Sejenis (SPS)	-	-	-
Tempat Penitipan Anak (TPA)	-	-	-
Taman Pendidikan Al-Quran (TPQ)	-	-	-
Taman Kanak-Kanak (TK)	358	1,969	2,327
Raudathul Atfal (RA)	-	-	-
Sekolah Dasar (SD)	49,815	6,552	56,367
Madrasah Ibtidaiyah (MI)	-	-	-
Sekolah Dasar Luar Biasa (SDLB)	-	-	-
Sekolah Menengah Pertama (SMP)	13,155	4,238	17,393
SMP terbuka (SMP-T)	-	-	-
Madrasah Tsanawiyah (MTS)	-	-	-
Sekolah Menengah Atas (SMA)	9,516	2,885	12,401
Sekolah Menengah Kejuruan (SMK)	4,449	5,370	9,819
Madrasah Aliyah (MA)	-	-	-
Jumlah	77,293	21,014	98,307

Sumber : SIPD Kabupaten Labuhanbatu 2022

Lanjutan Tabel 2.33

Jenjang Pendidikan	Jumlah Siswa Sekolah		
	2021		
	Negeri	Swasta	Jumlah
Kelompok Bermain (KB)	-	6.168	6.168
Satuan Paud Sejenis (SPS)	-	-	-
Tempat Penitipan Anak (TPA)	-	112	112
Taman Pendidikan Al-Quran (TPQ)	-	-	-
Taman Kanak-Kanak (TK)	267	2.135	2.402
Raudathul Atfal (RA)	-	-	368
Sekolah Dasar (SD)	47.938	6,514	54.452
Madrasah Ibtidaiyah (MI)	-	-	1.268
Sekolah Dasar Luar Biasa (SDLB)	61	-	61
Sekolah Menengah Pertama (SMP)	12.943	4.017	16.960
SMP terbuka (SMP-T)	-	-	-
Madrasah Tsanawiyah (MTS)	-	-	1.926
Sekolah Menengah Atas (SMA)	9,519	2,535	12,054
Sekolah Menengah Kejuruan (SMK)	-	-	9.833
Madrasah Aliyah (MA)	-	-	740
Jumlah	70.728	21.481	106.344

Sumber : SIPD Kabupaten Labuhanbatu 2022

Lanjutan Tabel 2.33

Jenjang Pendidikan	Jumlah Siswa Sekolah		
	2022		
	Negeri	Swasta	Jumlah
Kelompok Bermain (KB)	-	12.427	12.427
Satuan Paud Sejenis (SPS)	-	-	-
Tempat Penitipan Anak (TPA)	-	365	365
Taman Pendidikan Al-Quran (TPQ)	-	-	-
Taman Kanak-Kanak (TK)	653	4.250	4.903
Raudathul Atfal (RA)	-	-	-
Sekolah Dasar (SD)	44.363	6.507	
Madrasah Ibtidaiyah (MI)	-	-	-
Sekolah Dasar Luar Biasa (SDLB)	56	-	56
Sekolah Menengah Pertama (SMP)	-	-	5.773
SMP terbuka (SMP-T)	-	-	-
Madrasah Tsanawiyah (MTS)	-	-	-
Sekolah Menengah Atas (SMA)	-	-	-
Sekolah Menengah Kejuruan (SMK)	-	-	-
Madrasah Aliyah (MA)	-	-	-
Jumlah	-	-	-

Sumber : SIPD Kabupaten Labuhanbatu 2022

Tabel 2.34
Jumlah Guru di Kabupaten Labuhanbatu
Tahun 2018-2022

Jenjang Pendidikan	Jumlah Guru		
	2018		Jumlah
	Negeri	Swasta	
Kelompok Bermain (KB)	-	-	-
Satuan Paud Sejenis (SPS)	-	-	-
Tempat Penitipan Anak (TPA)	-	-	-
Taman Pendidikan Al-Quran (TPQ)	-	-	-
Taman Kanak-Kanak (TK)	-	-	614
Raudathul Atfal (RA)	-	-	-
Sekolah Dasar (SD)	2,561	300	2,861
Madrasah Ibtidaiyah (MI)	120	307	427
Sekolah Dasar Luar Biasa (SDLB)	-	-	-
Sekolah Menengah Pertama (SMP)	651	242	893
SMP terbuka (SMP-T)	-	-	-
Madrasah Tsanawiyah (MTS)	137	899	1,036
Sekolah Menengah Atas (SMA)	511	163	674
Sekolah Menengah Kejuruan (SMK)	-	-	513
Madrasah Aliyah (MA)	52	381	433
Jumlah	4,032	2,292	7,451

Sumber : SIPD Kabupaten Labuhanbatu 2022

Lanjutan Tabel 2.34

Jenjang Pendidikan	Jumlah Guru		
	2019		
	Negeri	Swasta	Jumlah
Kelompok Bermain (KB)	-	-	-
Satuan Paud Sejenis (SPS)	-	-	-
Tempat Penitipan Anak (TPA)	-	-	-
Taman Pendidikan Al-Quran (TPQ)	-	-	-
Taman Kanak-Kanak (TK)	33	167	200
Raudathul Atfal (RA)	-	-	437
Sekolah Dasar (SD)	2,756	352	3,108
Madrasah Ibtidaiyah (MI)	-	-	391
Sekolah Dasar Luar Biasa (SDLB)	-	-	-
Sekolah Menengah Pertama (SMP)	714	288	1,002
SMP terbuka (SMP-T)	-	-	-
Madrasah Tsanawiyah (MTS)	-	-	816
Sekolah Menengah Atas (SMA)	540	193	733
Sekolah Menengah Kejuruan (SMK)	261	302	563
Madrasah Aliyah (MA)	-	-	328
Jumlah	4,304	1,302	7,578

Sumber : SIPD Kabupaten Labuhanbatu 2022

Lanjutan Tabel 2.34

Jenjang Pendidikan	Jumlah Guru		
	2020		
	Negeri	Swasta	Jumlah
Kelompok Bermain (KB)	-	-	-
Satuan Paud Sejenis (SPS)	-	-	-
Tempat Penitipan Anak (TPA)	-	-	-
Taman Pendidikan Al-Quran (TPQ)	-	-	-
Taman Kanak-Kanak (TK)	33	162	195
Raudathul Atfal (RA)	-	-	-
Sekolah Dasar (SD)	2,916	384	3,300
Madrasah Ibtidaiyah (MI)	-	-	-
Sekolah Dasar Luar Biasa (SDLB)	-	-	-
Sekolah Menengah Pertama (SMP)	763	302	1,065
SMP terbuka (SMP-T)	-	-	-
Madrasah Tsanawiyah (MTS)	-	-	-
Sekolah Menengah Atas (SMA)	575	201	776
Sekolah Menengah Kejuruan (SMK)	275	320	595
Madrasah Aliyah (MA)	-	-	-
Jumlah	4,562	1,369	5,931

Sumber : SIPD Kabupaten Labuhanbatu 2022

Lanjutan Tabel 2.34

Jenjang Pendidikan	Jumlah Guru		
	2021		
	Negeri	Swasta	Jumlah
Kelompok Bermain (KB)	-	-	-
Satuan Paud Sejenis (SPS)	-	-	-
Tempat Penitipan Anak (TPA)	-	-	-
Taman Pendidikan Al-Quran (TPQ)	-	-	-
Taman Kanak-Kanak (TK)	33	163	196
Raudathul Atfal (RA)	-	-	-
Sekolah Dasar (SD)	2,693	365	3,058
Madrasah Ibtidaiyah (MI)	-	-	-
Sekolah Dasar Luar Biasa (SDLB)	5	-	5
Sekolah Menengah Pertama (SMP)	716	274	990
SMP terbuka (SMP-T)	-	-	-
Madrasah Tsanawiyah (MTS)	-	-	-
Sekolah Menengah Atas (SMA)	565	164	729
Sekolah Menengah Kejuruan (SMK)	282	315	597
Madrasah Aliyah (MA)	-	-	-
Jumlah	4,294	1,281	5,575

Sumber : SIPD Kabupaten Labuhanbatu 2022

Lanjutan Tabel 2.34

Jenjang Pendidikan	Jumlah Guru		
	2022		
	Negeri	Swasta	Jumlah
Kelompok Bermain (KB)	-	-	-
Satuan Paud Sejenis (SPS)	-	-	-
Tempat Penitipan Anak (TPA)	-	-	-
Taman Pendidikan Al-Quran (TPQ)	-	-	-
Taman Kanak-Kanak (TK)	-	-	-
Raudathul Atfal (RA)	-	-	-
Sekolah Dasar (SD)	2.540	303	2.843
Madrasah Ibtidaiyah (MI)	-	-	-
Sekolah Dasar Luar Biasa (SDLB)	6	-	6
Sekolah Menengah Pertama (SMP)	685	203	938
SMP terbuka (SMP-T)	-	-	-
Madrasah Tsanawiyah (MTS)	-	-	-
Sekolah Menengah Atas (SMA)	-	-	-
Sekolah Menengah Kejuruan (SMK)	-	-	-
Madrasah Aliyah (MA)	-	-	-
Jumlah	-	-	-

Sumber : SIPD Kabupaten Labuhanbatu

Data mengenai pendidikan merupakan salah satu komponen yang sangat penting untuk melihat kualitas penduduk. Tinggi rendahnya tingkat pendidikan di suatu daerah dikaitkan oleh beberapa indikator pendidikan sebagai berikut :

a. Angka Partisipasi Sekolah (APS)

Angka Partisipasi Sekolah merupakan proporsi dari semua anak yang masih sekolah pada suatu kelompok umur tertentu terhadap penduduk dengan kelompok umur yang sesuai. Sejak Tahun 2009, Pendidikan Non Formal (Paket A, Paket B, dan Paket C) turut diperhitungkan. APS yang tinggi menunjukkan terbukanya peluang yang lebih besar dalam mengakses pendidikan secara umum. Pada kelompok umur mana peluang tersebut terjadi dapat dilihat dari besarnya APS pada setiap kelompok umur.

Ukuran daya serap sistem pendidikan terhadap penduduk usia sekolah dengan memperhitungkan adanya perubahan penduduk terutama usia muda. Ukuran yang banyak digunakan seperti pertumbuhan jumlah murid lebih menunjukkan perubahan jumlah murid yang mampu ditampung di setiap jenjang sekolah, sehingga naiknya persentase jumlah murid tidak dapat diartikan semakin meningkatnya partisipasi sekolah. karena kenaikan tersebut dapat dipengaruhi oleh semakin besarnya jumlah penduduk usia sekolah yang tidak diimbangi dengan bertambahnya infrastruktur sekolah.

Angka Partisipasi Sekolah (APS) di Kabupaten Labuhanbatu dapat dilihat pada tabel berikut :

Tabel 2.35
Angka Partisipasi Sekolah (APS)
Tahun 2018 – 2022 Di Kabupaten Labuhanbatu

No	Uraian	2018	2019	2020	2021	2022
1	SD dan MI					
1	Jumlah murid Usia 7-12 tahun	58.471	62,768	65,089	62,277	15,961 (SD)
2	Jumlah penduduk kelompok usia 7-12 tahun	63.388	63,409	63,202	62,647	
3	APS	92,24	98.98	102.99	99,41	
2	SMP dan MTs					
1	Jumlah murid Usia 13-15 tahun	24.893	26,858	29,340	30,420	11,664 (SMP)
2	Jumlah penduduk kelompok usia 13-15 tahun	31.884	31,840	31,744	31,770	
3	APS SMP/MTs	78,07	84.35	92.43	95,75	

Sumber : SIPD Kabupaten Labuhanbatu 2022

b. Rasio Ketersediaan Sekolah terhadap Penduduk Usia Sekolah

Rasio ketersediaan sekolah terhadap penduduk usia sekolah adalah jumlah sekolah pada tingkat pendidikan terhadap jumlah penduduk usia sekolah. Rasio ketersediaan sekolah terhadap penduduk usia sekolah di Kabupaten Labuhanbatu dapat dilihat pada tabel berikut:

Tabel 2.36
Rasio Ketersediaan Sekolah terhadap Penduduk Usia
Sekolah Di Kabupaten Labuhanbatu
Tahun 2018 – 2022

No	Jenjang Pendidikan	2018	2019	2020	2021	2022
1	SD dan MI					
1	Jumlah sekolah	323	328	327	327	287 (SD)
2	Jumlah penduduk kelompok usia 7-12 tahun	63.388	63,409	63,202	62.647	
3	Rasio	1:196	1:193	1:193	1:192	
2	SMP dan MTs					
1	Jumlah sekolah	127	135	133	135	68 (SMP)
2	Jumlah penduduk kelompok usia 13-15 tahun	31.884	31,840	31,744	31.770	
3	Rasio	1:251	1:235	1:239	1:235	

Sumber : SIPD Kabupaten Labuhanbatu 2022

Rasio ketersediaan sekolah terhadap penduduk usia sekolah pada tahun 2018 sampai dengan tahun 2021 untuk jenjang pendidikan SD/MI dan SMP/MTs masih

fluktuatif karena adanya perubahan jumlah sekolah dan jumlah penduduk di Kabupaten Labuhanbatu.

c. Rasio Guru terhadap Murid

Rasio guru terhadap murid adalah jumlah guru pada tingkat pendidikan terhadap jumlah murid kelompok usia pendidikan. Rasio guru terhadap murid di Kabupaten Labuhanbatu dapat dilihat pada tabel berikut :

Tabel 2.37
Rasio Guru terhadap Murid Tahun 2018 – 2022
Di Kabupaten Labuhanbatu

No	Jenjang Pendidikan	2018	2019	2020	2021	2022
I	SD/MI					
1	Jumlah Guru	2.325	3.449	3.765	3.615	2786 (SD)
2	Jumlah Murid	64.498	64.784	63.989	62.327	52.734 (SD)
3	Rasio	1:28	1:19	1:17	1:17	
II	SMP/MTs					
1	Jumlah Guru	1.567	1.818	2.057	2.150	960 (SMP)
2	Jumlah Murid	28.652	29.363	30.428	30.304	15.961 (SMP)
3	Rasio	1:18	1:16	1:15	1:14	

Sumber : SIPD Kabupaten Labuhanbatu 2022

Rasio guru terhadap murid menggambarkan ketersediaan tenaga pengajar untuk melayani atau membimbing murid yang ada. Dengan melihat rasio ini maka dapat digunakan untuk mengetahui kebutuhan tenaga pengajar dalam memberikan pelayanan pendidikan sekaligus juga untuk mengukur jumlah ideal murid untuk satu guru agar tercapai mutu pengajaran.

d. Penduduk berusia > 15 tahun melek huruf (tidak buta aksara)

Penduduk berusia > 15 tahun melek huruf (tidak buta aksara) adalah jumlah capaian kinerja penduduk yang berusia > 15 tahun melek huruf di Kabupaten Labuhanbatu terhadap jumlah seluruh penduduk yang berusia > 15 tahun melek huruf di Kabupaten Labuhanbatu. Penduduk yang berusia > 15 tahun melek huruf (tidak buta aksara) di Kabupaten Labuhanbatu dapat dilihat pada tabel berikut :

Tabel 2.38
Penduduk Berusia > 15 tahun Melek Huruf (Tidak Buta Aksara) Tahun 2018 – 2022 Di Kabupaten Labuhanbatu

No	Uraian	2018	2019	2020	2021	2022
1	Jumlah capaian kinerja penduduk yang berusia > 15 tahun melek huruf di Kabupaten Labuhanbatu	288.641	331.302	349.520	-	-
2	Jumlah seluruh penduduk yang berusia > 15 tahun melek	288.823	494.178	352.232	-	-

No	Uraian	2018	2019	2020	2021	2022
	huruf di Kabupaten Labuhanbatu					
3	Rasio	99,93	99,78	99,23	98,75	

Sumber : SIPD Kabupaten Labuhanbatu 2022

e. Sarana dan Prasarana pendidikan

Sarana dan prasarana merupakan suatu alat atau bagian yang memiliki peran sangat penting bagi keberhasilan dan kelancaran suatu proses, termasuk juga dalam lingkup pendidikan. Sarana dan prasarana adalah fasilitas yang mutlak dipenuhi untuk memberikan kemudahan dalam menyelenggarakan suatu kegiatan walaupun belum bisa memenuhi sarana dan prasarana dengan semestinya.

Sarana pendidikan adalah semua fasilitas yang diperlukan dalam proses belajar mengajar, baik yang bergerak maupun yang tidak bergerak agar pencapaian tujuan pendidikan dan berjalan dengan lancar, teratur, efektif dan efisien. Prasarana pendidikan adalah fasilitas yang secara tidak langsung menunjang jalannya proses pendidikan, seperti : halaman, kebun atau taman sekolah, jalan menuju ke sekolah, tata tertib sekolah, dan sebagainya.

Tabel 2.39
Sarana dan Prasarana Pendidikan Di Kabupaten
Labuhanbatu Tahun 2018-2022

No.	Sarana dan prasarana	SD/MI				
		2018	2019	2020	2021	2022
1	Jumlah sekolah	324	328	328	328	289 (SD)
2	Jumlah ruang kelas	2325	2596	2596	2577	2195 (SD)
3	Jumlah ruang perpustakaan	173	187	187	190	208 (SD)
4	Lapangan olahraga	197	210	210	210	-
5	UKS	40	65	65	65	-
6	Laboratorium	11	9	9	9	40 (SD)
7	Ruang keterampilan	10	2	2	2	-
8	Ruang BP	-	9	9	9	-
9	Ruang serbaguna	2	8	8	8	-
10	Tempat ibadah	-	38	38	38	-
11	Toilet	759	606	606	876	-
12	Air bersih	180	220	220	220	-
13	Listrik	180	328	328	328	-

Sumber : SIPD Kabupaten Labuhanbatu 2022

Lanjutan Tabel 2.39

No.	Sarana dan prasarana	SMP/MTs				
		2018	2019	2020	2021	2022
1	Jumlah sekolah	129	1322	133	133	69 (SMP)
2	Jumlah ruang kelas	898	861	861	849	603 (SMP)
3	Jumlah ruang perpustakaan	49	92	92	92	56 (SMP)
4	Lapangan olahraga	15	54	54	54	-
5	UKS	15	58	58	58	-
6	Laboratorium	44	134	134	136	92
7	Ruang keterampilan	12	15	15	15	-
8	Ruang BP	21	61	61	61	-

No.	Sarana dan prasarana	SMP/MTs				
		2018	2019	2020	2021	2022
9	Ruang serbaguna	2	0	0	0	-
10	Tempat ibadah	24	61	61	61	-
11	Toilet	378	586	586	586	-
12	Air bersih	67	131	131	131	-
13	Listrik	50	133	133	133	-
No.	Sarana dan prasarana	SMA/MA				
		2018	2019	2020	2021	2022
1	Jumlah sekolah	61	61	62	62	35 (SMA)
2	Jumlah ruang kelas	472	464	473	479	400 (SMA)
3	Jumlah ruang perpustakaan	49	48	50	50	26 (SMA)
4	Lapangan olahraga	79	78	80	82	-
5	UKS	41	41	42	44	92
6	Laboratorium	90	100	104	104	-
7	Ruang keterampilan	5	5	6	6	-
8	Ruang BP	26	26	27	28	-
9	Ruang serbaguna	7	8	8	9	-
10	Tempat ibadah	43	43	44	45	-
11	Toilet	305	305	313	327	-
12	Air bersih	62	63	66	67	-
13	Listrik	77	76	78	78	-

Sumber : SIPD Kabupaten Labuhanbatu 2022

Lanjutan Tabel 2.39

No.	Sarana dan prasarana	SMK				
		2018	2019	2020	2021	2022
1	Jumlah sekolah	31	31	31	31	35
2	Jumlah ruang kelas	306	321	323	328	357
3	Jumlah ruang perpustakaan	23	23	23	23	28
4	Lapangan olahraga	40	40	40	40	-
5	UKS	20	20	20	21	-
6	Laboratorium	48	47	48	48	48
7	Ruang keterampilan	11	13	13	12	-
8	Ruang BP	21	21	21	19	-
9	Ruang serbaguna	17	17	17	17	-
10	Tempat ibadah	23	25	24	25	-
11	Toilet	145	157	163	165	-

No.	Sarana dan prasarana	SMK				
		2018	2019	2020	2021	2022
12	Air bersih	50	51	51	52	-
13	Listrik	36	37	37	37	-
No.	Sarana dan prasarana	SDLBN				
		2018	2019	2020	2021	2022
1	Jumlah sekolah	1	1	1	1	-
2	Jumlah ruang kelas	8	8	8	8	-
3	Jumlah ruang perpustakaan	1	1	1	1	-
4	Lapangan olahraga	0	0	0	0	-
5	UKS	0	0	0	0	-
6	Laboratorium	0	0	0	0	-
7	Ruang keterampilan	0	0	0	0	-
8	Ruang BP	0	0	0	0	-
9	Ruang serbaguna	0	0	0	0	-
10	Tempat ibadah	0	0	0	0	-
11	Toilet	3	6	6	6	-
12	Air bersih	1	1	1	1	-
13	Listrik	1	1	1	1	-

Sumber : SIPD Kabupaten Labuhanbatu 2022

d. Pendidikan Anak Usia Dini (PAUD)

Pendidikan Anak Usia Dini (PAUD) adalah jumlah siswa pada jenjang TK/RA/Penitipan Anak terhadap jumlah anak usia 4-6 tahun. Pendidikan Anak Usia Dini (PAUD) di Kabupaten Labuhanbatu dapat dilihat pada tabel berikut

Grafik 2.2
Rasio anak berusia 4-6 Tahun yang bersekolah pada
jenjang TK/RA di Kabupaten Labuhanbatu
Tahun 2018 – 2021

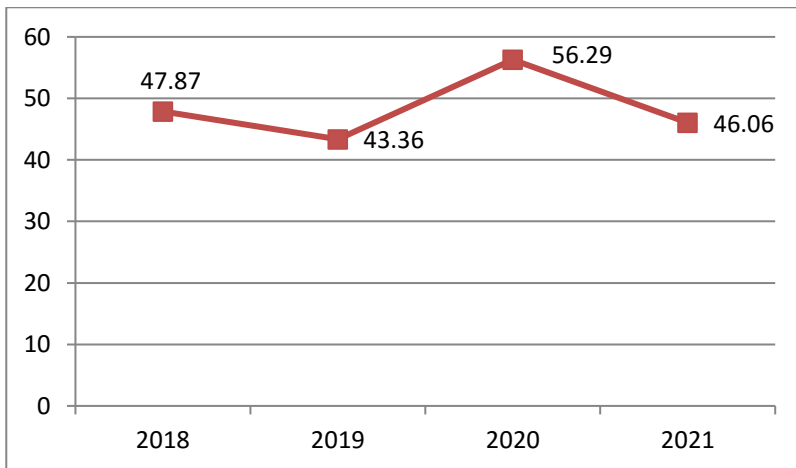

Sumber : SIPD Kabupaten Labuhanbatu 2022. (dinas pendidikan)

e. Angka Kelulusan SD/MI

Angka kelulusan SD/MI adalah jumlah lulusan pada jenjang SD/MI terhadap jumlah siswa tingkat tertinggi pada jenjang SD/MI pada tahun sebelumnya. Angka kelulusan SD/MI di Kabupaten Labuhanbatu dapat dilihat pada tabel berikut :

Grafik 2.3
Angka Kelulusan SD/MI di Kabupaten Labuhanbatu
Tahun 2018 – 2021

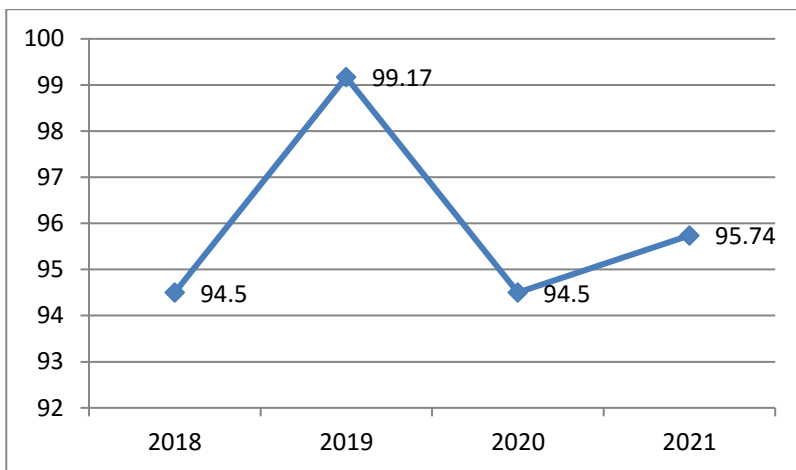

Sumber : SIPD Kabupaten Labuhanbatu 2022. (dinas pendidikan)

Angka kelulusan SD/MI di Kabupaten Labuhanbatu pada tahun 2019 sebesar 99,17 persen dan mengalami penurunan sebesar 4,67 persen pada tahun 2020 menjadi 94,5 persen. Kemudian tahun 2021 angka kelulusan meningkat menjadi 95.74 persen.

f. Angka Kelulusan SMP/MTs

Angka kelulusan SMP/MTs adalah jumlah lulusan pada jenjang SMP/MTs terhadap jumlah siswa tingkat tertinggi pada jenjang SMP/MTs pada tahun sebelumnya. Angka kelulusan SMP/MTs di Kabupaten Labuhanbatu dapat dilihat pada tabel berikut :

Grafik 2.4
Angka Kelulusan SMP/MTs di Kabupaten Labuhanbatu
Tahun 2018 – 2021

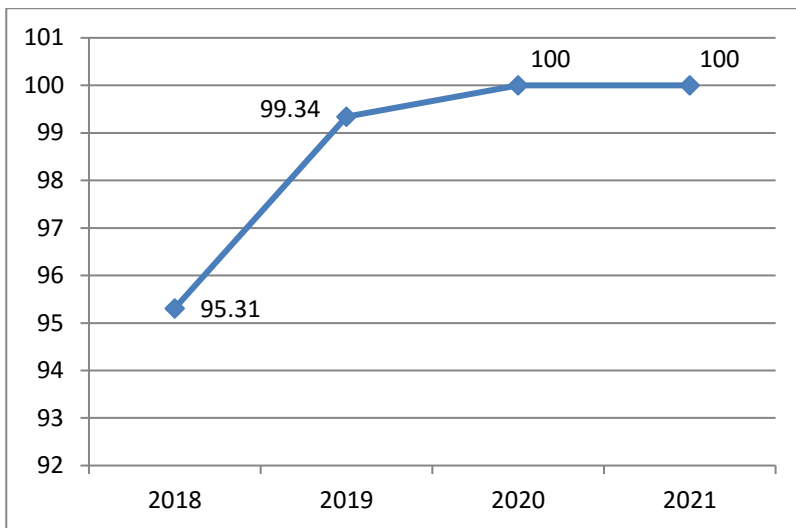

Sumber : SIPD Kabupaten Labuhanbatu 2022. (dinas pendidikan)

Angka kelulusan SMP/MTs di kabupaten Labuhanbatu telah mencapai 100 persen pada tahun 2020 dan tahun 2021.

g. Angka Melanjutkan dari SD/MI ke SMP/MTS

Angka melanjutkan dari SD/MI ke SMP/MTs adalah jumlah siswa baru tingkat I pada jenjang SMP/MTs terhadap jumlah lulusan pada jenjang SD/MI tahun ajaran sebelumnya. Angka melanjutkan dari SD/MI ke SMP/MTs di Kabupaten Labuhanbatu dapat dilihat pada tabel berikut:

Grafik 2.5
Angka Melanjutkan dari SD/MI ke SMP/MTs di
Kabupaten Labuhanbatu Tahun 2018 – 2021

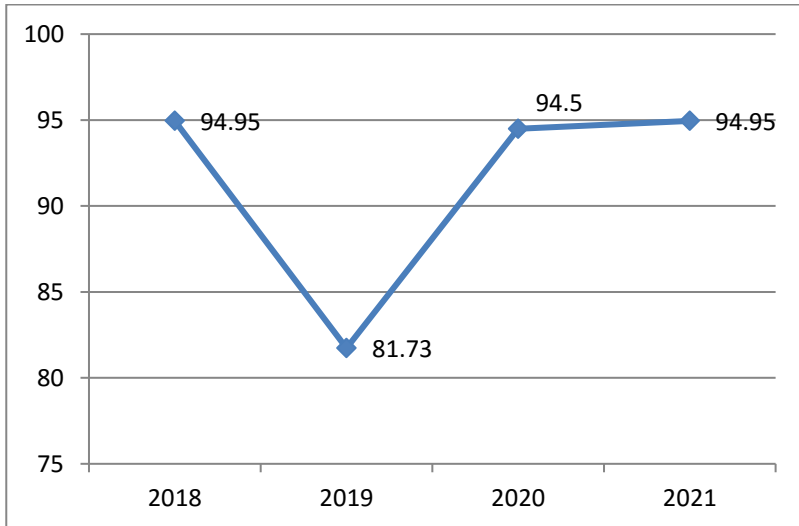

Sumber : SIPD Kabupaten Labuhanbatu 2022.(dinas pendidikan)

Angka melanjutkan dari SD/MI ke SMP/MTs di Kabupaten Labuhanbatu pada tahun 2019 sampai dengan tahun 2021 mengalami kenaikan menjadi 94,95 persen.

h. Angka Melanjutkan dari SMP/MTs ke SMA/SMK/MA

Angka melanjutkan dari SMP/MTs ke SMA/SMK/MA adalah jumlah siswa baru tingkat I pada jenjang SMA/SMK/MA terhadap jumlah lulusan pada jenjang SMP/MTs tahun ajaran sebelumnya. Angka melanjutkan dari SMP/MTs ke SMA/SMK/MA di Kabupaten Labuhanbatu dapat dilihat pada tabel berikut:

Grafik 2.6
Angka Melanjutkan SMP/MTs ke SMA/SMK/MA di
Kabupaten Labuhanbatu Tahun 2018 – 2021

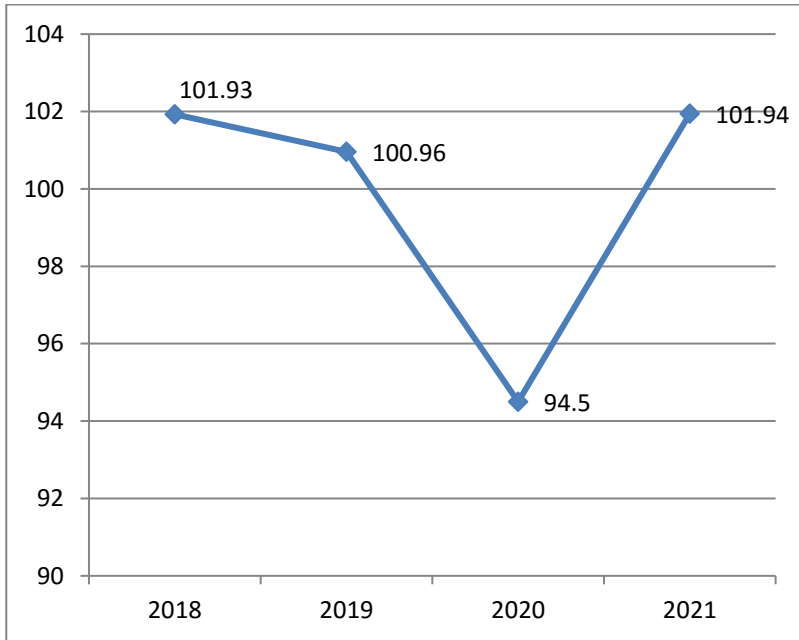

Sumber : SIPD Kabupaten Labuhanbatu 2022. (dinas pendidikan)

Rasio angka melanjutkan SMP/MTs ke SMA/SMK/MA di Kabupaten Labuhanbatu pada tahun 2018- 2021 cukup baik.

i. Jumlah Guru Menurut Ijazah Tertinggi tahun 2018-2021 menurut Jenjang Sekolah

Jumlah guru lulusan S-1 dan S-2 sudah mengajar di semua jenjang pendidikan (SD, SMP, SMA, SMK). Yang perlu ditingkatkan adalah kualitas dan keahlian para guru.

Tabel 2.40
Jumlah Guru Menurut Ijazah Tertinggi di Kabupaten
Labuhanbatu Tahun 2018-2021

No	Jenjang Pendidikan guru sekolah	Tahun							
		2018		2019		2020		2021	
		S-1	S-2	S-1	S-2	S-1	S-2	S-1	S-2
1	SD	2.227	11	2.565	24	2.227	11	2.364	9
2	SMP	777	17	1.076	20	777	17	927	17
3	SMA	748	14	460	30	748	14	1.256	16
4	SMK	739	4	263	13	739	4	999	4
Jumlah		4.491	46	4.364	88	4.491	46	5.546	46

Sumber :SIPD Kabupaten Labuhanbatu 2022 (dinas pendidikan)

j. Jumlah Guru bersertifikat Pendidik tahun 2018-2021 menurut jenjang sekolah

Pada tahun 2020-2021 jumlah guru yang bersertifikat (SD,SMP) mengalami penurunan sebanyak 74 guru, Sedangkan jumlah guru yang belum bersertifikat bertambah sebanyak 13 guru.

Tabel 2.41
Jumlah Guru Bersertifikat Pendidik di Kabupaten
Labuhanbatu Tahun 2018-2021

No	Jenjang Sekolah	Jumlah Guru							
		2018		2019		2020		2021	
		Bersertifikat	Belum Bersertifikat	Bersertifikat	Belum Bersertifikat	Bersertifikat	Belum Bersertifikat	Bersertifikat	Belum Bersertifikat
1	SD	2.821	62.925	-	2.821	61.244	-	-	-
2	SMP	880	-	870	-	880	-	539	-
3	SMA	669	-	664	-	669	-	354	918
4	SMK	500	7	485	-	500	7	199	804
	Jumlah	4.870	134.994	-	4.870	132.336	1.722	-	-

Sumber : SIPD Kabupaten Labuhanbatu 2022. (dinas pendidikan)

k. Guru Yang Memenuhi Kualifikasi S1/D-IV

Guru yang memenuhi kualifikasi S1/D-IV adalah jumlah guru berijazah kualifikasi S1/D-IV terhadap jumlah guru SD/MI dan SMP/MTs. Guru yang memenuhi kualifikasi S1/D-IV di Kabupaten Labuhanbatu dapat dilihat pada tabel berikut :

Tabel 2.42
Guru Yang Memenuhi Kualifikasi S1/D-IV di Kabupaten
Labuhanbatu Tahun 2018– 2021

No	Uraian	2018	2019	2020	2021
1	Jumlah guru berijazah kualifikasi S1/D-IV	3.979	4,331	4,555	4.684
2	Jumlah guru SD/MI dan SMP/MTs	4.786	4,633	5,151	5.765
3	Rasio	83,13	93,48	94,50	81,24

Sumber :SIPD Kabupaten Labuhanbatu 2022. (dinas pendidikan)

Jumlah guru yang memenuhi kualifikasi S1/D-IV di Kabupaten Labuhanbatu pada tahun 2017 mencapai rasio 96,62 persen dan pada tahun 2018 mencapai rasio 83,13 yang artinya mengalami Penurunan sebesar 13,49 persen. Namun pada tahun 2020 menjadi sebesar 94.50 persen dan pada tahun 2021 mengalami penurunan menjadi 81,24 persen.

BAB III

SEKTOR SUMBER DAYA MANUSIA (SDM)

3.1 Badan Kepegawaian, Pendidikan dan Pelatihan

Badan Kepegawaian, Pendidikan dan Pelatihan merupakan Organisasi Perangkat Daerah di Kabupaten Labuhanbatu yang menangani segala urusan dibidang kepegawaian diantaranya :

- a. Pengendalian, pelaksanaan dan pengelolaan Kepegawaian Daerah;
- b. Perencanaan penerimaan Aparatur Sipil Negara untuk kebutuhan pemerintah kabupaten;
- c. Pembinaan, pengembangan karier dan penempatan Aparatur Sipil Negara Kabupaten;
- d. Penetapan dan pengawasan administrasi kepegawaian;
- e. Pembinaan pendidikan dan pelatihan Aparatur Sipil Negara baik formal, penjenjangan, fungsional maupun diklat;
- f. Evaluasi pelaksanaan pendidikan dan pelatihan;
- g. Pengelolaan sistem informasi dan dokumentasi Aparatur Sipil Negara;
- h. Pembinaan Aparatur Sipil Negara yang telah mengikuti program pendidikan dan pelatihan kepegawaian;
- i. Penyampaian usul formasi Calon Pegawai Negeri Sipil Kepada pemerintah.

Berdasarkan data Badan Kepegawaian, Pendidikan dan Pelatihan Kabupaten Labuhanbatu jumlah Aparatur Sipil Negara (ASN) pada tahun 2019 sebanyak 5252 orang terdiri dari 3437 perempuan dan 1815 laki-laki, dan pada tahun 2020 sebanyak 5010 terdiri dari 3284 perempuan dan 1726 laki-laki pada tahun 2021 terdiri dari 3269 perempuan dan 1690 laki-laki dan pada tahun 2022 terdiri dari 3106 perempuan dan 1531 laki-laki.

Tabel 3.1
Jumlah ASN Berdasarkan Golongan dan Jenis Kelamin
di Lingkungan Pemerintahan Daerah Kabupaten
Labuhanbatu Tahun 2018-2022

GOLONGAN	Jenis Kelamin	Jumlah ASN				
		2018	2019	2020	2021	2022
GOLONGAN I	LK	51	31	27	23	17
	PR	6	2	2	1	0
GOLONGAN II	LK	494	434	393	399	325
	PR	678	547	476	465	394
GOLONGAN III	LK	913	954	925	922	906
	PR	1806	2008	2005	2039	2036
GOLONGAN IV	LK	408	396	381	346	283
	PR	880	880	801	764	676
Jumlah		5236	5252	5010	4959	4637

Sumber: Badan Kepegawaian, Pendidikan dan Pelatihan Kab. Labuhanbatu

Ket : LK = Laki-laki
PR = Perempuan

Tabel 3.2
Jumlah ASN Berdasarkan Jenjang Pendidikan
di Lingkungan Pemerintah Daerah Kabupaten
Labuhanbatu Tahun 2018-2021

Jenjang Pendidikan	Jumlah ASN				
	2018	2019	2020	2021	2022
SD	47	27	22	24	15
SMP	60	44	41	35	26
SMA	1637	1037	939	815	646
D1	70	52	51	113	21
D2	425	116	98		59
D3	785	769	776	802	759
S1	2029	2938	2824	3170	2836
S2	183	269	259		275
S3	0	0	0		0
JUMLAH	5236	5252	5010	4959	4637

Sumber: Badan Kepegawaian, Pendidikan dan Pelatihan Kab. Labuhanbatu

Tabel 3.3
Jumlah ASN Berdasarkan Golongan Ruang di
Lingkungan Pemerintahan Daerah Kabupaten
Labuhanbatu tahun 2018-2021

GOLONGAN RUANG	Jumlah ASN				
	2018	2019	2020	2021	2022
GOLONGAN I	57	33	29	24	17
GOL I/a	6	5	4	4	3
GOL I/b	14	8	6	5	4
GOL I/c	12	5	6	6	4
GOL I/d	25	15	13	9	6
GOLONGAN II	1172	981	869	864	719
GOL II/a	223	105	77	77	47
GOL II/b	184	197	185	142	93
GOL II/c	526	432	378	256	210
GOL II/d	239	247	229	389	369
GOLONGAN III	2719	2962	2930	2961	2942
GOL III/a	698	740	608	657	631
GOL III/b	837	730	753	667	676
GOL III/c	520	752	834	868	764
GOL III/d	664	740	735	769	871
GOLONGAN IV	1288	1276	1182	1110	959
GOL IV/a	1076	793	666	564	474
GOL IV/b	183	450	486	491	437
GOL IV/c	29	32	30	52	46
GOL IV/d	0	1	0	3	2
JUMLAH	5236	5252	5010	4959	4637

Sumber: Badan Kepegawaian, Pendidikan dan Pelatihan Kab. Labuhanbatu

Tabel 3.4
Jumlah ASN Berdasarkan Agama di Lingkungan
Pemerintahan Daerah Kabupaten Labuhanbatu
Tahun 2019-2022

Agama	Jumlah ASN			
	2019	2020	2021	2022
Islam	4297	4122	4009	3786
Kristen	848	791	792	758
Khatolik	104	95	94	92
Budha	3	2	1	1
Hindu	0	0	0	0
Jumlah	5252	5010	4896	4637

Sumber: Badan Kepegawaian, Pendidikan dan Pelatihan Kab. Labuhanbatu

Tabel 3.5
Data ASN Berdasarkan Eselon di Lingkungan
Pemerintahan Daerah Kabupaten Labuhanbatu
Tahun 2019-2022

Eselon	Jumlah ASN			
	2019	2020	2021	2022
Eselon II	28	24	22	35
Eselon III	178	169	163	171
Eselon IV	537	527	520	194
Jumlah	743	720	705	400

Sumber: Badan Kepegawaian, Pendidikan dan Pelatihan Kab. Labuhanbatu

Tabel 3.6
Jumlah ASN Menurut Jabatan dan Jenis Kelamin di
lingkungan Pemerintahan Daerah Kabupaten
Labuhanbatu Tahun 2019-2022

JABATAN ASN	2019		2020		2021		2022	
	LK	PR	LK	PR	LK	PR	LK	PR
Jabatan Pimpinan Tinggi (JPT)	24	4	20	4	18	4	31	4
Jabatan Administrator (JAR)	127	51	119	50	114	49	105	66
Jabatan Pengawas (JPS)	272	265	277	250	274	246	100	94
Jabatan Pelaksana (JPI)	515	574	675	448	668	450	572	351
Jabatan Fungsional (JF)	877	2543	635	2532	586	2487	723	2591
Jumlah	1815	3437	1726	3284	1660	3236	1531	3106
Jumlah Laki-Laki & Perempuan	5252		5010		4896		4637	

Sumber: Badan Kepegawaian, Pendidikan dan Pelatihan Kab. Labuhanbatu

Ket : LK = Laki-laki
 PR = Perempuan

3.2 Dinas Tenaga Kerja

Dinas Tenaga Kerja Kabupaten Labuhanbatu mempunyai tugas melaksanakan kewenangan Otonomi Daerah di bidang Tenaga Kerja yang bertanggung jawab kepada bupati Labuhanbatu melalui Sekretaris Daerah Kabupaten. Dalam melaksanakan tugas pokok tersebut, Dinas Tenaga Kerja Kabupaten Labuhanbatu mempunyai fungsi sebagai berikut :

- a. Perumusan kebijakan teknik di bidang tenaga kerja kabupaten;
- b. Perumusan kebijakan teknik di bidang transmigrasi kabupaten;
- c. Pemberian perizinan dan pelaksanaan pelayanan umum;
- d. Pembinaan terhadap Unit Pelaksana Teknis Dinas;
- e. Pengelolaan urusan kesekretariatan dinas;
- f. Penyusunan rencana pembangunan, pengawasan dan pengendalian di bidang tenaga kerja dan transmigrasi;
- g. Merumuskan standart pelayanan minimal dalam ketenagakerjaan dan transmigrasi;
- h. Mengoordinasikan tugas-tugas lain di bidang tenaga kerja dan transmigrasi dengan instansi terkait.

3.2.1 Angkatan Kerja dan Bukan Angkatan Kerja

Penduduk usia kerja adalah penduduk berumur 15 tahun dan lebih. Penduduk yang termasuk angkatan kerja adalah penduduk usia kerja (15 tahun dan lebih) yang bekerja, atau punya pekerjaan namun sementara tidak bekerja dan pengangguran, sedangkan yang bukan angkatan kerja adalah orang yang berumur diluar usia angkatan kerja atau di usia angkatan kerja namun masih aktif bersekolah dan mengurus rumah tangga.

Tabel 3.7
Jumlah Angkatan Kerja (AK) dan Bukan Angkatan Kerja (BAK) di Kabupaten Labuhanbatu Tahun 2018-2022

Tahun	Penduduk Usia Kerja (PUK)		Jumlah
	Angkatan Kerja (AK)	Bukan Angkatan Kerja (BAK)	
2018	221.968	104.731	326.699
2019	207.842	125.290	333.132
2020	233.444	126.225	359.669
2021	227.436	140.330	367.766
2022	238.683	137.115	375.798

Sumber : Dinas Tenaga Kerja Kabupaten Labuhanbatu

Tabel 3.8
Jumlah Angkatan Kerja Berdasarkan Status Kerja di
Kabupaten Labuhanbatu Tahun 2018-2022

Tahun	Angkatan Kerja				Jumlah
	Bekerja		Pengangguran		
	LK	PR	LK	PR	
2018	129.189	77.277	8583	6919	221.968
2019	131.684	64.315	6354	5489	207.842
2020	141.762	77.552	7492	6638	233.444
2021	142.263	72.290	6.886	5.997	227.436
2022	146.646	75.562	10.839	5.636	238.683

Sumber : Dinas Tenaga Kerja Kabupaten Labuhanbatu

Tabel 3.9
Jumlah Angkatan Kerja Berdasarkan Jenjang Pendidikan dan Status Pekerjaan Di Kabupaten Labuhanbatu Tahun 2018-2022

Tahun	Status Kerja	Jenjang Pendidikan				Total
		SD	SLTP	SLTA	Sarjana	
2018	Bekerja	63.459	47.459	66.168	29.380	206.466
	Pengangguran	2687	2194	6141	4480	15.502
2019	Bekerja	69.206	41.262	64.737	20.794	195.999
	Pengangguran	1569	1243	6274	2757	11.843
2020	Bekerja	66.366	47.530	79.244	26.174	219.314
	Pengangguran	1791	1067	8800	2472	14.130
2021	Bekerja	67.405	39.588	77.860	29.700	214.553
	Pengangguran	2.512	1.963	5.999	2.409	12.883
2022	Bekerja	68.182	45.206	82.909	25.911	222.208
	Pengangguran	2.430	3.291	10.120	634	16.475

Sumber : Dinas Tenaga Kerja Kabupaten Labuhanbatu

2.2.7. Angka Rasio Penduduk Yang Bekerja

Penduduk usia kerja dibagi kedalam dua kelompok berdasarkan kegiatan utama yang dilakukannya, yaitu angkatan kerja dan bukan angkatan kerja. Angkatan kerja terdiri atas penduduk yang bekerja dan penduduk yang menganggur atau pengangguran terbuka, sedangkan yang termasuk bukan angkatan kerja

adalah penduduk yang sekolah, mengurus rumah tangga dan kegiatan lainnya.

Tabel 3.10
Penduduk Berumur 15 Tahun Ke Atas Menurut Jenis Kegiatan dan Jenis Kelamin di Kabupaten Labuhanbatu Tahun 2022

No	Jenis Kegiatan Utama	Laki-laki	Perempuan	Jumlah
1	Angkatan Kerja	157.485	81.198	238.683
	a. Bekerja	146.646	75.562	222.208
	b. Pengangguran Terbuka	10.839	5.636	16.475
2	Bukan Angkatan Kerja	32.623	104.492	137.115
	a. Sekolah	-	-	30.378
	b. Mengurus RT	-	-	90.285
	c. lainnya	-	-	16.452
Jumlah		190.108	185.690	375.798
TPAK		82,84	43.73	63.51
TPT		6,88	6.94	6.90

Sumber : SIPD Kabupaten Labuhanbatu 2022

Tabel 3.11
Jumlah Pencari Kerja yang ditempatkan
di Kabupaten Labuhanbatu
Tahun 2018-2022

No	Tingkat Pendidikan	Jenis Kelamin	2018		2019		2020		2021		2022	
			Terdafar	Di Tempatkan	Terdafar	Di Tempatkan	Terdafar	Di Tempatkan	Terdafar	Di Tempatkan	Terdafar	Di Tempatkan
1	SD	Lk	1	-	6	5	2	-	1	-	2	2
		Pr	1	1	-	-	-	-	-	-	-	-
2	SMP	Lk	3	3	20	12	6	-	1	-	6	4
		Pr	2	2	30	22	6	-	-	-	22	13
3	SMA	Lk	217	15	108	17	29	4	31	11	14	2
		Pr	233	62	126	81	34	3	13	5	92	59
4	SMK	Lk	-	-	105	8	50	8	29	8	26	5
		Pr	-	-	102	60	22	1	9	9	105	65
5	D-I/ D-II/ D-III	Lk	-	-	13	2	4	1	7	1	3	1
		Pr	-	-	20	7	4	2	5	-	7	1
6	Univer sitas	Lk	-	-	85	23	18	3	46	1	12	1
		Pr	-	-	66	39	17	1	25	3	21	7

Sumber :SPD Kabupaten Labuhanbatu 2023

3.2.2 Upah Minimum Kabupaten (UMK)

UMK merupakan singkatan dari Upah Minimum Kota/ Kabupaten, Penetapan upah minimum ini dilakukan sekali setahun oleh pemerintah kota/kabupaten berdasarkan Peraturan Presiden No. 78 Tahun 2015 tentang pengupahan.

Tabel 3.12
Daftar Upah Minimum Kabupaten (UMK)
di Kabupaten Labuhanbatu

Tahun	Besaran UMK
2016	Rp. 2,085,050.00
2017	Rp. 2,272,000.00
2018	Rp. 2,469,891.20
2019	Rp. 2,668,223.46
2020	Rp. 2,895,289.27
2021	Rp. 2,895,289.27
2022	Rp. 2.904.569,80
2023	Rp. 3.116.458,11

Sumber : Dinas Tenaga Kerja Kabupaten Labuhanbatu

BAB IV

SEKTOR KETAHANAN PANGAN, PERDAGANGAN DAN UMKM

4.1 Dinas Pertanian

Pertanian adalah kegiatan pemanfaatan sumber daya hayati yang dilakukan manusia untuk menghasilkan bahan pangan, bahan baku industri, atau sumber energi, serta untuk mengelola lingkungan hidupnya. Pertanian Merupakan salah satu faktor dominan dalam pendapatan masyarakat Labuhanbatu dan sektor pertanian merupakan salah satu sektor yang mempunyai peranan strategis dalam struktur pembangunan perekonomian Kabupaten Labuhanbatu.

Memperhatikan sumber daya alam dan sumber daya manusia serta ketersediaan teknologi maju yang sangat menunjang dalam pembangunan pertanian , maka Dinas Pertanian Kabupaten Labuhanbatu menetapkan visi yaitu “Terwujudnya Pertanian Yang Tangguh, Berkelanjutan dan Berorientasi Agribisnis”.

Tabel 4.1
Jumlah Kelompok Tani di Labuhanbatu
Tahun 2018-2021

URAIAN	TAHUN			
	2018	2019	2020	2021
Jumlah Kelompok Tani	1044	1044	1044	1044

Sumber : Dinas Pertanian Kabupaten Labuhanbatu

Tabel 4.2
Luas Lahan Pertanian di Kabupaten Labuhanbatu
Tahun 2019-2022

Uraian	Luas Lahan Pertanian (Ha)			
	2019	2020	2021	2022
Luas Lahan Pertanian	18,071	18,071	18,071	18,071
Luas Sawah Beririgasi	380	380	380	380
Luas Lahan Sawah Tadah Hujan	14,927	14,927	14,927	14,927
Luas Lahan Ladang/Huma	137	137		
Luas Areal Perkebunan Sawit	38,554	38,629	47247	48710
Luas Areal karet	21,549	21,712	16728	15959
Luas Areal Kelapa	3,454	3,477	1723	1744
Luas Areal Kakao	532	522	428	345

Sumber : Dinas Pertanian Kabupaten Labuhanbatu

Tabel 4.3
Luas Panen Tanaman Sayuran di Kabupaten
Labuhanbatu Tahun 2018-2022

URAIAN	Luas Panen (Ha)				
	2018	2019	2020	2021	2022
Bayam	5	24	35	20	21
Cabe Besar	18	31	21	32	-
Cabe Rawit	9	9	16	7	4
Kacang Panjang	9	29	17	23	
Kangkung	8	25	31	17	11
Ketimun	3	18	16	171	-
Terung	3	49	10	223	-

Sumber : Dinas Pertanian Kabupaten Labuhanbatu

Tabel 4.4
Produksi Tanaman Sayuran dan Buah-Buahan Semusim
Menurut Jenis Tanaman (kuintal) di Kabupaten
Labuhanbatu Tahun 2018-2022

Jenis Tanaman	2018	2019	2020	2021	2022
Sayuran					
Bawang Merah	-	-	-	45	-
Bawang Putih	-	-	-	-	-
Cabai Besar	668	785	342	440	-
Cabai Rawit	227	166	218	76	152
Kacang Panjang	-	1001	308	293	-
Kubis	-	-	-	-	-
Bayam	40	191	330	126	182
Kangkung	65	201	280	96	80
Buah-Buahan					
Ketimun	-	535	369	171	-
Semangka	-	795	280	252	370
Terung	-	386	177	223	-

Sumber : BPS Kabupaten Labuhanbatu 2023

Tabel 4.5
Luas Tanaman dan Produksi Padi
di Kabupaten Labuhanbatu Tahun 2017-2022

No	Indikator	Luas Panen (Ha)	Produksi (Ton)
1	Padi Sawah		
	• 2017	38.555	208.311
	• 2018	45.289	244.906
	• 2019	25.873	140.487
	• 2020	12.231	60.930
	• 2021	13.301,2	72.553,3
	• 2022	17.235,4	94.097,6
2	Padi Ladang		
	• 2017	165	492
	• 2018	-	-
	• 2019	-	-
	• 2020	-	-

No	Indikator	Luas Panen (Ha)	Produksi (Ton)
	• 2021	-	-
	• 2022	-	-
3	Padi Sawah + Padi Ladang		
	• 2017	38.720	208.803
	• 2018	45.298	244.907
	• 2019	25.873	140.487
	• 2020	12.231	60.930
	• 2021	13.301,2	72.553,3
	• 2022	17.235,4	94.097,6

Sumber : BPS Kabupaten Labuhanbatu 2022

Tabel 4.6
Luas Panen dan Produksi Perkebunan
di Kabupaten Labuhanbatu Tahun 2017-2022

No	Uraian	Luas Panen (Ha)	Produksi (Ton)
1	Kelapa Sawit		
	• 2017	38.026	91.514,00
	• 2018	35.160	125.775,01
	• 2019	38.558	102.771,90
	• 2020	38.629	116.853,00
	• 2021	47.247	126.262,00
	• 2022	48.710	127.339,00
2	Kelapa		
	• 2017	3.278	2.625,75
	• 2018	3.380	2.943,00
	• 2019	3.454	2.859,10

No	Uraian	Luas Panen (Ha)	Produksi (Ton)
	• 2020	3.477	3.545,17
	• 2021	1.723	1.179,00
	• 2022	1744	1.179,00
3	Karet		
	• 2017	22.775	23.225,00
	• 2018	901	901,00
	• 2019	21.529	21.731,00
	• 2020	21.712	21.875,99
	• 2021	16.728	16.420,00
	• 2022	15.959	16.050,00
4	Kakao		
	• 2017	435	263,34
	• 2018	495	253,68
	• 2019	523	299,90
	• 2020	522	258,97
	• 2021	428	231,00
	• 2022	345	175,00

Sumber : BPS Kabupaten Labuhanbatu 2022

Tabel 4.7
Jumlah Produksi Perkebunan Menurut Kecamatan dan
Jenis Tanaman (Ton) di Kabupaten Labuhanbatu
Tahun 2022

Kecamatan	Jenis Tanaman			
	Kelapa Sawit	Kelapa	Karet	Kakao
Bilah Hulu	17648	14	5870	57,0
Pangkatan	24261	14	103	7,0
Bilah Barat	28297	3	6850	21,0
Bilah Hilir	19549	324	231	9,0
Panai Hulu	7785	258	110	17,0
Panai Tengah	8275	323	543	2,0
Panai Hilir	8352	199	140	58,0
Rantau Selatan	4671	28	1086	-
Rantau Utara	8501	16	1117	4,0
Labuhanbatu	127339	1179	16050	175,0

Sumber : Dinas Pertanian Kabupaten Labuhanbatu

4.2 Dinas Pangan

Dinas Pangan Kabupaten Labuhanbatu sebagai salah satu Organisasi Perangkat Daerah di Pemerintahan Daerah Kabupaten Labuhanbatu, berupaya mengatasi permasalahan dalam mewujudkan ketahanan pangan kabupaten labuhanbatu.

Dalam rangka mencapai ketahanan pangan yang berkesinambungan ada 3 (tiga) komponen yang harus diperhatikan yaitu: (1) Ketersediaan pangan yang cukup dan merata, (2) Keterjangkauan Pangan yang efektif dan efisien, dan (3) Konsumsi pangan yang beragam, bergizi seimbang, aman dan halal. Ketiga komponen tersebut diwujudkan sampai tingkat rumah tangga dengan memanfaatkan potensi sumber daya lokal yang beragam untuk peningkatan ketersediaan pangan dengan teknologi spesifik lokasi dan ramah lingkungan, serta mendorong masyarakat untuk mau dan mampu mengkonsumsi pangan yang beragam, bergizi seimbang, dan aman untuk kesehatan dan memberikan jaminan bagi masyarakat dalam mengakses pangan yang bersifat pokok.

Berdasarkan data tiga tahun terakhir Dinas pangan Kabupaten labuhanbatu Produktivitas Tanaman Padi di kabupaten labuhanbatu terus mengalami peningkatan pada tahun 2018 produktivitas tanaman padi sebesar 53,47 kwintal/hektar, pada tahun 2019 mengalami peningkatan produktivitas tanaman padi sebesar 54,07 kwintal/hektar, pada tahun 2020 mencapai 54,30 kwintal/hektar, pada

tahun 2021 mencapai 54.35 kwintal/hektar dan pada tahun 2022 mencapai 54.60 kwintal/hektar dengan tiga kecamatan yang memiliki Produktivitas tanaman padi terbesar yaitu Rantau Utara sebesar 57,69 kwintal/hektar, Rantau Selatan sebesar 57,48 kwintal/hektar dan Bila Barat sebesar 57,35 kwintal/hektar.

Tabel 4.8
Data Luas Panen, Produksi Dan Produktivitas Tanaman Padi di Kabupaten Labuhanbatu Tahun 2018-2022

Tahun	Kecamatan	Luas Panen (Ha)	Produksi (Ton)	Produktivitas (Kwintal/Ha)
2018	Bilah Hulu	19	95	49,96
	Bilah Barat	1.423	8.083	56,50
	Bilah Hilir	4.369	23.815	54,51
	Rantau Utara	376	2.139	56,90
	Rantau Selatan	907	5.159	56,88
	Pangkatan	306	1.516	49,55
	Panai Hulu	6.179	33.449	54,16
	Panai Tengah	10.014	54.156	54,08
	Panai Hilir	14.965	79.898	53,39
Kab. Labuhanbatu		38.558	208.310	53,47
2019	Bilah Hulu	19	96	50,53
	Bilah Barat	1.452	8.246	56,79
	Bilah Hilir	6.470	35.265	54,51
	Rantau Utara	254	1.444	56,85
	Rantau Selatan	856	4.871	56,90
	Pangkatan	106	525	49,53
	Panai Hulu	9.191	49.778	54,16
	Panai Tengah	11.519	62.296	54,08
	Panai Hilir	15.431	82.386	53,39
Kab. Labuhanbatu		45.298	244.907	54,07

Sumber: Dinas Pangan Kabupaten Labuhanbatu

Lanjutan 4.8

Tahun	Kecamatan	Luas Panen (Ha)	Produksi (Ton)	Produktivitas (Kwintal/Ha)
2020	Bilah Hulu	137,2	751,8	54,80
	Bilah Barat	462,7	2.615,8	56,53
	Bilah Hilir	2.543,9	13.930,5	54,76
	Rantau Utara	218,7	1.258,8	57,56
	Rantau Selatan	283,8	1.627,1	57,33
	Pangkatan	50,0	253,5	50,70
	Panai Hulu	2.813,8	15.338,0	54,51
	Panai Tengah	6.749,8	36.725,7	54,41
	Panai Hilir	12.613,5	67.986,8	53,90
Kab. Labuhanbatu		25.873,4	140.488,0	54,30
2021	Bilah Hulu	25,0	137,5	55,00
	Bilah Barat	333,3	1.908,1	57,25
	Bilah Hilir	1.052,9	5.746,7	54,58
	Rantau Utara	119,4	686,4	57,49
	Rantau Selatan	270,7	1.554,6	57,43
	Pangkatan	0	0	0
	Panai Hulu	1.250,4	6.833,4	54,65
	Panai Tengah	4.326,2	23.582,1	54,51
	Panai Hilir	5.923,3	32.104,3	54,20
Kab. Labuhanbatu		13.301,2	72.553,3	54,55
2022	Bilah Hulu	4,82	26,5	55,00
	Bilah Barat	166,65	955,70	57,35
	Bilah Hilir	1228,21	6715,90	54,68
	Rantau Utara	102,11	589,10	57,69
	Rantau Selatan	177,25	1018,80	57,48

Pangkatan	0	0	0
Panai Hulu	1422,79	7804	54,85
Panai Tengah	4644,07	25412,40	54,72
Panai Hilir	9849,47	51575,30	54,35
Kab. Labuhanbatu	17235,37	94097,60	54.60

Sumber:Dinas Pangan Kabupaten Labuhanbatu

Tabel 4.9
Jumlah Ketersediaan Pangan Utama di Kabupaten
Labuhanbatu Tahun 2018-2022

Indikator	Jumlah (Kg/Kapita/Tahun)				
	2018	2019	2020	2021	2022
Ketersediaan Pangan Utama	124.986.000	146.944.200	842.927.740	172.104.000	59.458.560

Sumber:Dinas Pangan Kabupaten Labuhanbatu

Tabel 4.10
Ketersediaan energy Per Kapita per hari (kkal)
Kabupaten Labuhanbatu Tahun 2018-2022

Indikator	Total Ketersediaan Energi (kkal/kapita/hari)				
	2018	2019	2020	2021	2022
Ketersediaan energy Per Kapita	3997	4021	4055	4024	4012

Sumber:Dinas Pangan Kabupaten Labuhanbatu

Tabel 4.11
Ketersediaan Protein Per Kapita per hari (gram)
Kabupaten Labuhan batu Tahun 2018-2022

Indikator	Total Ketersediaan Protein (gram/kapita/hari)				
	2018	2019	2020	2021	2022
Ketersediaan Protein Per Kapita	76.26	78.69	80.29	81.02	36.97

Sumber: Dinas Pangan Kabupaten Labuhanbatu

4.3 Dinas Kelautan dan Perikanan

Berdasarkan Peraturan Bupati Labuhanbatu Nomor 2 Tahun 2016 tentang Kedudukan, Susunan Organisasi, Tugas dan Fungsi Serta Tata Kerja Dinas Daerah Kabupaten Labuhanbatu, Dinas Kelautan dan Perikanan Kabupaten Labuhanbatu mempunyai tugas pokok melaksanakan kewenangan otonomi daerah dibidang Kelautan dan Perikanan. Salah satu tugas dan fungsi Dinas Kelautan dan Perikanan adalah sebagai berikut:

- a. Melaksanakan perumusan kebijakan pemberdayaan nelayan kecil dan usaha kecil pembudidayaan ikan, penertiban SIUP di bidang pembudidayaan ikan yang usahanya dalam 1 (satu) daerah kabupaten, pengelolaan dan penyelenggaraan, Tempat Pelelangan Ikan (TPI) dan pengelolaan pembudidayaan ikan;

- b. Melaksanakan kebijakan pemberdayaan nelayan kecil dan usaha pembudidayaan ikan, penertiban SIUP di bidang pembudidayaan ikan yang usahanya dalam 1 (satu) kabupaten, pengelolaan Tempat Pelelangan Ikan (TPI) dan pembudidayaan ikan;
- c. Melaksanakan pembinaan dan pemberdayaan nelayan kecil dan usaha kecil pembudidayaan ikan, mengelola penyelenggaraan Tempat Pelelangan ikan (TPI).

Tabel 4.12
Jumlah Produksi Ikan Menurut Tempat Usaha
di Kabupaten Labuhanbatu Tahun 2018-2022

TEMPAT USAHA	Jumlah Produksi Ikan (Ton)				
	2018	2019	2020	2021	2022
Kolam Air Tenang	996,84	974,61	1072,07	1178,78	1320,23
Sawah/Mina Padi	0	0	0	0	0
Kolam Air Deras	0	0	0	0	0
Sungai	8,06	7,37	7,37	9,53	7,37
Situ/Danau	0	0	0	0	0
Rawa	0,44	0,43	0,43	0,69	0,43
Laut	4104,05	4221,25	3977,07	7157,57	3977,07
Kab. Labuhanbatu	5109,39	5203,66	5056,94	8346,58	5305,10

Sumber : Dinas Kelautan Dan Perikanan Kabupaten Labuhanbatu

Tabel 4.13
Luas Lahan Kolam (Ha), Mina Padi (Ha), dan Keramba
(Unit) di Kabupaten Labuhanbatu
Tahun 2018-2022

URAIAN	TAHUN				
	2018	2019	2020	2021	2022
Luas Lahan Kolam (Ha)	38,67	38,67	43,67	43,71	43,67
Luas Lahan Mina Padi (Ha)	0	0	0	0	0
Jumlah Keramba (Unit)	0	0	0	0	0

Sumber : Dinas Kelautan Dan Perikanan Kabupaten Labuhanbatu

Tabel 4.14
Perkembangan Produksi Perikanan (ton) menurut Jenis
Komoditi di Kabupaten Labuhanbatu Tahun 2018-2022

No.	Uraian	Produksi Perikanan (ton)				
		2018	2019	2020	2021	2022
1.	Ikan	4.002,34	3.865,47	4.443,55	6.351,17	6.772,44
2.	Teri	1062,8	215,73	40,83	41,58	42,71
3.	Udang	14,15	739,18	802,02	653,33	845,80
4.	Kerang	13,40	15,31	13,28	13,87	14,15
5.	Cumi	13,10	146,90	147,36	152,39	157,58
6.	Sotong	13,60	203,18	1.167,24	745,22	466,35

No.	Uraian	Produksi Perikanan (ton)				
		2018	2019	2020	2021	2022
7.	Kepiting	2,80	2,80	-	389,01	404,57
8.	Rajungan	15,10	15,10	374,05	-	-
Jumlah		5.137,29	5.203,67	6.988,33	8.346,58	8.703,6

Sumber :BPS Kabupaten Labuhanbatu 2023.

Tabel 4.15
Jumlah Kelompok Pembudidayaan Ikan di Kabupaten
Labuhanbatu Tahun 2018-2022

Kecamatan	Jumlah Kelompok Pembudidayaan Ikan				
	2018	2019	2020	2021	2022
Bilah Barat	33	39	46	46	46
Bilah Hilir	35	38	11	11	11
Bilah Hulu	40	45	40	40	40
Panai Hilir	1	1	39	39	39
Panai Hulu	65	72	77	77	77
Panai Tengah	43	48	52	52	52
Pangkatan	7	10	1	1	1

Rantau Selatan	38	40	41	41	41
Rantau Utara	29	33	38	38	38
Jumlah	291	326	345	345	345

Sumber : Dinas Kelautan Dan Perikanan Kabupaten Labuhanbatu

Tabel 4.16
Produksi Ikan berdasarkan Kecamatan
di Kabupaten Labuhanbatu Tahun 2018 – 2022

Kecamatan	Produksi Ikan (Ton)				
	2018	2019	2020	2021	2022
Bilah Barat	172,13	171,37	188,42	198,10	104,72
Bilah Hilir	54,78	103,56	108,7	110,59	486,12
Bilah Hulu	203,43	207,25	227,92	240,32	370,71
Panai Hilir	3796,42	3928,47	3556,95	6682,23	4971,38
Panai Hulu	81,84	77,93	142,78	160,38	132,98
Panai Tengah	305,51	222,2	290,13	366,59	325,94
Pangkatan	98,69	98,56	108,29	118,26	18,59
Rantau Selatan	233,4	231,47	254,63	290,99	236,89
Rantau Utara	163,19	162,85	179,12	179,12	125,12
Kab. Labuhanbatu	5109,39	5203,66	5056,94	8346,58	6722,44

Sumber : Dinas Kelautan Dan Perikanan Kabupaten Labuhanbatu

4.4 Dinas Peternakan

Dinas Peternakan Kabupaten Labuhanbatu merupakan Organisasi Perangkat Daerah (OPD) di Lingkungan Pemerintah Kabupaten Labuhanbatu yang memiliki urusan wajib dibidang Peternakan dan Kesehatan Hewan. Salah satu Tugas Pokok Dinas Peternakan antara lain: Meningkatkan kebutuhan produksi peternakan untuk memenuhi ketersediaan pangan hewani asal ternak (Daging dan Telur) yang aman dan layak, membuat perencanaan kebijakan teknik di bidang peternakan dan kesehatan hewan kabupaten Labuhanbatu, dan memberikan penyuluhan kepada masyarakat terkait budidaya, Produksi dan kesehatan hewan ternak.. Upaya Dinas peternakan Kabupaten Labuhanbatu dalam rangka memenuhi ketersediaan pangan hewani asal ternak (daging dan telur) serta meningkatkan kesejahteraan masyarakat diantaranya adalah:

- a. Menciptakan usaha Peternakan yang berskala ekonomis dan berdaya saing serta berkelanjutan untuk meningkatkan pendapatan pelaku usaha peternakan serta kesejahteraan masyarakat;
- b. Meningkatkan pemasaran produksi Peternakan dalam rangka meningkatkan kualitas dan kuantitas produksi;
- c. Menciptakan lingkungan yang kondusif bagi kesehatan hewan dan kesehatan masyarakat veteriner.

Tabel 4.17
Populasi Ternak dan Jenis Ternak per Kecamatan di
Kabupaten Labuhanbatu Tahun 2022

Kecamatan	Populasi Ternak (ekor)					
	Sapi Potong	Kerbau	Kuda	Kambing	Domba	Babi
Bilah Hulu	7196	19	-	1435	1193	285
Bilah Barat	4774	-	-	1181	1942	122
Bilah Hilir	3268	18	-	1835	1757	184
Rantau Utara	1197	10	-	1113	1052	2221
Rantau Selatan	2116	66	-	863	1586	92
Pangkatan	2384	55	-	2141	2110	464
Panai Hulu	2328	7	-	1082	1788	77
Panai Tengah	3280	24	-	1076	1724	200
Panai Hilir	1838	15	-	1614	1737	245
Kab. Labuhanbatu	28381	214	-	12342	14889	3890

Sumber: Dinas Peternakan Kabupaten Labuhanbatu

Tabel 4.18
Jumlah Produksi daging ternak per Kecamatan di
Kabupaten Labuhanbatu Tahun 2022

Kecamatan	Produksi daging (Kg)					
	Sapi Potong	Kerbau	Kuda	Kambing	Domba	Babi
Bilah Hulu	28670	-	-	553	276	646
Bilah Barat	15589	-	-	542	126	1942
Bilah Hilir	20656	682	-	690	98	2668
Rantau Utara	35500	-	-	587	1674	1510
Rantau Selatan	201924	872	-	2912	2189	40286
Pangkatan	16317	-	-	381	170	1149
Panai Hulu	20801	238	-	512	88	2139
Panai Tengah	10437	-	-	428	120	1443
Panai Hilir	7579	320	-	281	170	2692
Kab. Labuhanbatu	357473	2112	-	6886	4911	54475

Sumber: Dinas Peternakan Kabupaten Labuhanbatu

Tabel 4.19
Populasi Unggas dan Jenis Unggas per Kecamatan di
Kabupaten Labuhanbatu Tahun 2022

Kecamatan	Populasi Unggas (ekor)			
	Ayam Kampung	Ayam Petelur	Ayam Pedaging	Itik
Bilah Hulu	23668	-	160000	4710
Bilah Barat	20804	-	40000	1992
Bilah Hilir	21464	-	-	3092
Rantau Utara	20491	-	22000	1450
Rantau Selatan	32315	15284	25000	1319
Pangkalan	13100	-	70000	3036
Panai Hulu	22556	-	-	1183
Panai Tengah	11712	-	-	2501
Panai Hilir	14627	-	-	1323
Kab. Labuhanbatu	180738	15824	317000	20606

Sumber: Dinas Peternakan Kabupaten Labuhanbatu

Tabel 4.20
Jumlah Produksi Daging dan Telur per Kecamatan di
Kabupaten Labuhanbatu Tahun 2022

Kecamatan	Jumlah Produksi (Kg)			
	Ayam Kampung		Ayam Petelur	
	daging	Telur	daging	Telur
Bilah Hulu	6244	11248	658	-
Bilah Barat	2950	8839	-	-
Bilah Hilir	44174	11043	253	-
Rantau Utara	20511	8836	3202	-
Rantau Selatan	18925	16555	3643	5692
Pangkatan	3381	6377	-	-
Panai Hulu	8390	10301	220	-
Panai Tengah	12334	6066	229	-
Panai Hilir	14398	7552	234	-
Kab. Labuhanbatu	91307	86817	8439	5692

Sumber: Dinas Peternakan Kabupaten Labuhanbatu

Kelanjutan Tabel 4.20

Kecamatan	Jumlah Produksi (Kg)			
	Ayam Pedaging		Itik	
	daging	Telur	Daging	Telur
Bilah Hulu	394222	-	782	12720
Bilah Barat	74487	-	129	6754
Bilah Hilir	284287	-	267	10624
Rantau Utara	3110100	-	394	1729
Rantau Selatan	2457525	-	530	2326
Pangkatan	114817	-	121	7109
Panai Hulu	418183	-	223	5935
Panai Tengah	226277	-	499	8006
Panai Hilir	283815	-	312	4533
Kab. Labuhanbatu	7363713	-	3257	59736

Sumber: Dinas Peternakan Kabupaten Labuhanbatu

4.5 Dinas Perdagangan dan Perindustrian

Dinas Perindustrian dan Perdagangan adalah Organisasi Perangkat Daerah (OPD) yang menyelenggarakan urusan pemerintahan bidang perdagangan, pembinaan pedagang, sarana dan prasarana perdagangan dan industri. Dinas Perdagangan dan Perindustrian memiliki visi yaitu “Terwujudnya Dunia Usaha Sektor Perdagangan dan Industri Kabupaten Labuhanbatu Sebagai Penggerak Ekonomi yang Tangguh, Mandiri dan Berdaya Saing Berbasis Masyarakat”.

Dalam rangka mewujudkan Visi dari Dinas Perdagangan dan Perindustrian maka disusun misi sebagai berikut:

1. Mewujudkan industri yang berdaya saing
2. Mewujudkan perdagangan yang efektif dan efisien dalam menghadapi pasar bebas
3. Mewujudkan penguatan pasar lokal
4. Menciptakan pelaku usaha yang jujur dan konsumen cerdas.

Tabel 4.21
Jumlah Industri Besar, Industri Kecil dan Menengah
di Kabupaten Labuhanbatu Tahun 2018-2021

No	Uraian	2018	2019	2020	2021
1.	Jumlah Industri Besar dan Sedang	22	22	22	22
2.	Jumlah Industri Kecil	3.832	3.602	-	-

Sumber : BPS Provinsi Sumatera Utara 2022

Tabel 4.22
Data Industri Besar di Kabupaten Labuhanbatu
Tahun 2021

No	Nama Perusahaan	Desa/Kel	Kecamatan	Jenis Produk
1	PT Siringo-ringo	Bandar Kumbul	Bilah Barat	Sawit
2	PT PTPN III Janji	Janji		Karet
3	PT Hock Lie	Pardamean	Rantau Selatan	Karet
4	PT SMA Aek Nabara	S2 Aek Nabara	Bilah Hulu	Sawit
5	PTPN III Aek Nabara	Aek Nabara		Sawit
6	PT Citra Indah Pertiwi	Pematang Seleng		Sawit
7	PT Lingga Tiga	Lingga Tiga		Sawit

No	Nama Perusahaan	Desa/Kel	Kecamatan	Jenis Produk
8	PT Daya Labuhan Indah Pangkatan	Pangkatan	Pangkatan	Sawit
9	PT Indo Sepadan Jaya	Kampung Padang		Sawit
10	PT Pangkatan Indonesia	Perk. Pangkatan		Sawit
11	PT Sawita Unggul Jaya	Tanah Tinggi	Bilah Hilir	Sawit
12	PT Cisadane	Sei Siarti		Sawit
13	PT Hari Sawit Jaya I	Sidomulyo		Sawit
14	PT Hari Sawit Jaya II	Sidomulyo		Sawit
15	PT Socfindo	Perk. Negeri Lama		Sawit
16	PT Daya Labuhan Indah Wonosari	Sei Tampang		Sawit
17	PT Sinar Pandawa	Perk. Sennah		Sawit
18	PTPN IV Ajamu	Ajamu	Panai Hulu	Sawit

Sumber : SIPD Kabupaten Labuhanbatu 2022

4.5.1 Wirausaha

Wirausaha merupakan suatu kegiatan usaha yang melibatkan kemampuan untuk melihat kesempatan-kesempatan usaha yang kemudian mengorganisir,

mengatur, mengambil resiko dan mengembangkan usaha guna meraih keuntungan.

Peran wirausaha dalam perekonomian suatu daerah yaitu menciptakan lapangan kerja, mengurangi pengangguran, meningkatkan pendapatan masyarakat, mengombinasikan factor-faktor produksi (alam, tenaga kerja, modal dan keahlian) dan meningkatkan produktivitas daerah.

Tabel 4.23
Jumlah Wirausaha Berdasarkan Kecamatan
di Kabupaten Labuhanbatu Tahun 2018-2021

Kecamatan	Jumlah Wirausaha			
	2018	2019	2020	2021*
Bilah Barat	195	200	200	200
Bilah Hilir	56	59	59	59
Bilah Hulu	677	681	681	681
Panai Hilir	32	32	32	32
Panai Hulu	94	97	97	97
Panai Tengah	555	111	111	111
Pangkatan	763	259	173	173
Rantau Selatan	1,266	1,335	1,335	1,335
Rantau Utara	1,892	1,904	1,904	1,904
Kab. Labuhanbatu	5,530	4,678	4,592	4,592

Sumber : Dinas Perindustrian dan Perdagangan Kabupaten Labuhanbatu
Ket : * data sementara

Grafik 4.1
Jumlah Wirausaha berdasarkan Kecamatan
Di Kabupaten Labuhanbatu Tahun 2018-2020

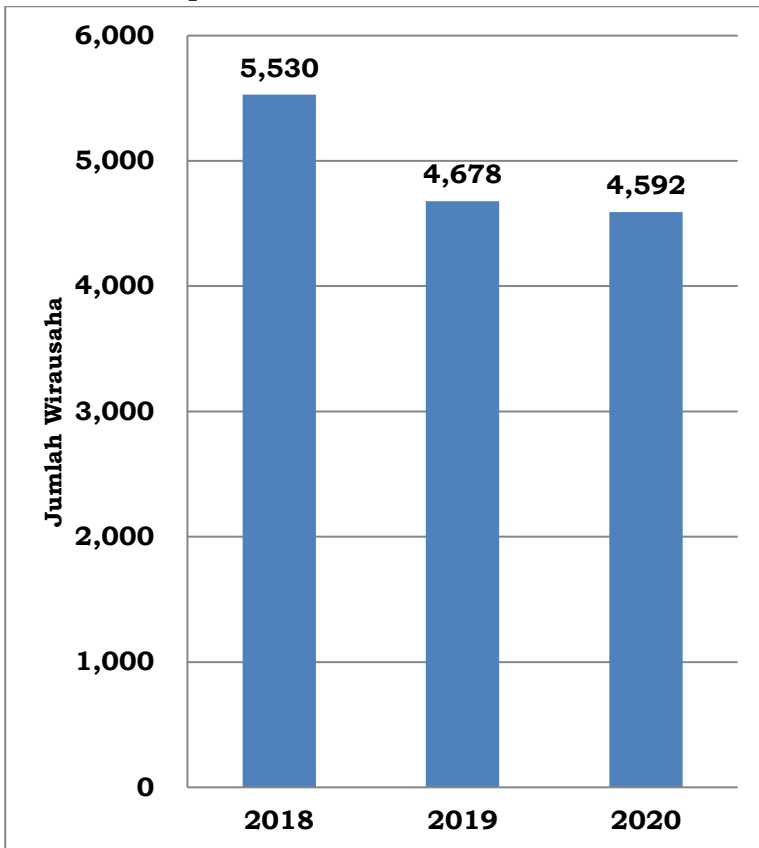

Sumber : Dinas Perindustrian dan Perdagangan Kabupaten Labuhanbatu

4.5.2 Pengrajin

Pengrajin adalah pekerja terampil yang menghasilkan atau membuat barang-barang dengan tangan, baik barang-barang fungsional maupun dekoratif. Berdasarkan data Dinas Perindustrian dan Perdagangan

Kabupaten Labuhanbatu pada tahun 2018 jumlah kelompok pengrajin sebanyak 522 kelompok pengrajin dan pada tahun 2019 sebanyak 621 kelompok pengrajin yang sebagian besar berada di kecamatan Pangkatan, Rantau Selatan dan Rantau Utara.

Tabel 4.24
Data Kelompok Pengrajin di Kabupaten Labuhanbatu
Tahun 2018-2019

Kecamatan	Jumlah Kelompok Pengrajin	
	2018	2019
Bilah Barat	22	27
Bilah Hilir	9	12
Bilah Hulu	56	60
Panai Hilir	17	17
Panai Hulu	32	35
Panai Tengah	4	19
Pangkatan	126	162
Rantau Selatan	116	137
Rantau Utara	140	152
Kab. Labuhanbatu	522	621

Sumber : Dinas Perindustrian dan Perdagangan Kabupaten Labuhanbatu

4.6 Dinas Koperasi, Usaha Kecil dan Menengah

Berdasarkan peraturan Bupati Labuhanbatu Nomor 19 Tahun 2008 tentang Tugas dan Fungsi serta rincian Tugas Jabatan Struktural Dinas-Dinas Daerah Kabupaten Labuhanbatu, Dinas Koperasi, Usaha Kecil dan Menengah Kabupaten Labuhanbatu mengemban tugas membantu Bupati Labuhanbatu dalam melaksanakan kewenangan otonomi daerah dibidang Koperasi, Usaha Kecil dan Menengah. Dengan fungsi sebagai berikut:

- a. Perumusan kebijakan teknis dibidang Koperasi, Usaha Mikro, Kecil, dan Menengah, Industri dan Perdagangan;
- b. Pemberian perizinan dan pelaksanaan pelayanan umum;
- c. Pengelolaan Ketatausahaan Dinas;
- d. Peyusunan rencana pembangunan, pengawasan, dan pengendalian di bidang Koperasi, Usaha Mikro, Kecil dan Menengah, Industri dan Perdagangan;
- e. Merumuskan Kebijakan standar pelayanan minimal dalam bidang perindustrian, perdagangan dan koperasi, Usaha Kecil dan Menengah;
- f. Mengkoordinasikan tugas-tugas lain yang diperintahkan atasan.

Tabel 4.25
Jumlah Koperasi di Kabupaten Labuhanbatu
Tahun 2019 – 2022

Kecamatan	Jumlah Koperasi			
	2019	2020	2021	2022
Bilah Barat	17	19	19	21
Bilah Hilir	34	38	41	43
Bilah Hulu	31	33	38	36
Panai Hilir	24	24	26	31
Panai Hulu	21	26	27	29
Panai Tengah	23	31	33	41
Pangkatan	19	21	23	21
Rantau Selatan	59	60	62	62
Rantau Utara	124	127	127	129
Kabupaten Labuhanbatu	352	379	396	413

Sumber : Dinas Koperasi dan Usaha Kecil Menengah

Tabel 4.26
Persentase Koperasi Aktif Di Kabupaten Labuhanbatu
Tahun 2018- 2022

No	Uraian	2018	2019	2020	2021	2022
1.	Jumlah koperasi aktif	88	96	123	140	131
2.	Jumlah seluruh Koperasi	344	352	379	396	413
3.	Persentase koperasi aktif	25,58	27,27	32,45	35,35	31,72

Sumber : Dinas Koperasi dan Usaha Kecil Menengah

BAB V

SEKTOR INFRASTRUKTUR DAN PENATAAN RUANG

5.1 Dinas Pertanahan

Dinas Pertanahan Kabupaten Labuhanbatu merupakan Organisasi Prangkat Daerah (OPD) yang memiliki urusan wajib dibidang penataan pertanahan dengan visi “Terwujudnya Pelayanan, Penataan, dan Pemberdayaan Pertanahan yang Berkualitas di Kabupaten Labuhanbatu”. Upaya Dinas Pertanahan Kabupaten Labuhanbatu dalam mewujudkan Pelayanan, Penataan dan Pemberdayaan Pertanahan yang berkualitas dengan meningkatkan percepatan pelayanan perijinan dibidang pertanahan, melakukan penataan batas wilayah Desa/Kecamatan dan batas Wilayah Kabupaten, memberikan fasilitas dan mediasi permasalahan tanah yang terjadi di Kabupaten Labuhanbatu,dan melakukan pendataan inventarisasi tanah asset pemerintahan Kabupaten Labuhanbatu.

Tabel 5.1
Data Penyelesaian Kasus Tanah Negara diKabupaten
Labuhanbatu Tahun 2018-2020

Indikator	Tahun		
	2018	2019	2020
Jumlah Kasus Tanah Negara yang terdaftar	2	2	1
JumlahKasus Tanah Negara yang terselesaikan	2	2	1

Sumber:Dinas Pertanahan Kabupaten Labuhanbatu

Tabel 5.2
Jumlah Sertifikat Tanah yang Diterbitkan Menurut
Jenis Hak Atas Tanah Di Kabupaten Labuhanbatu
Tahun 2019-2022

Hak Atas Tanah	Jumlah Sertifikat Tanah			
	2019	2020	2021	2022
Hak Milik	7027	1846	3430	3459
Hak Guna Bangunan	8	16	389	173
Hak Guna Usaha	8	0	3	0
Hak Pakai	62	67	103	93
Kab. Labuhanbatu	7105	1929	3925	3729

Sumber : BPS (Kabupaten Labuhanbatu Dalam Angka 2023/Kantor Pertanahan Kabupaten Labuhanbatu

Tabel 5.3
Jumlah Sertifikat Tanah yang diterbitkan berdasarkan
Kecamatan di Kabupaten Labuhanbatu 2019-2022

Kecamatan	Jumlah Sertifikat Tanah yang diterbitkan			
	2019	2020	2021	2022
Bilah Hulu	202	825	338	483
Bilah Barat	108	51	20	667
Bilah Hilir	1.601	632	1739	183
Rantau Utara	1.583	37	245	423
Rantau Selatan	818	194	1124	1015
Pangkatan	305	19	70	460
Panai Hulu	464	8	193	310
Panai Tengah	1.633	153	183	140
Panai Hilir	391	10	13	48
Kab. Labuhanbatu	7.105	1.929	3925	3729

Sumber : BPS (Kabupaten Labuhanbatu Dalam Angka 2020 2021, dan 2022)
 /Kantor Pertanahan Kabupaten Labuhanbatu

Tabel 5.4
Jumlah Sertipikat Tanah yang diterbitkan berdasarkan
kecamatan menurut jenis Hak Atas Tanah
di Kabupaten Labuhanbatu Tahun 2018-2022

Jumlah Sertifikat Tanah yang diterbitkan per Tahun								
Kecamatan	2018				2019			
	Hak Milik	Hak Guna Bangunan	Hak Guna Usaha	Hak Pakai	Hak Milik	Hak Guna Bangunan	Hak Guna Usaha	Hak Pakai
Bilah Hulu	1.352	-	-	-	189			13
Bilah Barat	1.022	-	-	-	104	2	2	0
Bilah Hilir	389	-	-	-	1.601	-	-	0
Rantau Utara	14	2	-	-	1.543	5	6	29
Rantau Selatan	822	1	-	-	797	1	-	20
Pangkatan	663	-	10	-	305	-	-	0
Panai Hulu	1.589	-	-	-	464	-	-	0
Panai Tengah	1.306	-	-	-	1.633	-	-	0
Panai Hilir	11	-	-	-	391	-	-	0
Kab. Labuhanbatu	7.168	3	10	-	7.027	8	8	62

*Sumber : BPS (Kabupaten Labuhanbatu Dalam Angka 2019, 2020,2021, dan 2022)
/Kantor Pertanahan Kabupaten Labuhanbatu*

Lanjutan Tabel 5.4

Kecamatan	Jumlah Sertifikat Tanah yang diterbitkan per Tahun							
	2020				2021			
	Hak Milik	Hak Guna Bangunan	Hak Guna Usaha	Hak Pakai	Hak Milik	Hak Guna Bangunan	Hak Guna Usaha	Hak Pakai
Bilah Hulu	806	-	-	19	267	40	-	31
Bilah Barat	48	-	-	3	13	1	-	6
Bilah Hilir	628	-	-	4	1724	7	-	8
Rantau Utara	18	10	-	9	211	13	-	21
Rantau Selatan	187	2	-	5	817	817	-	15
Pangkatan	2	-	-	17	29	33	-	8
Panai Hulu	2	4	-	2	188	2	-	3
Panai Tengah	151	-	-	2	178	1	2	2
Panai Hilir	4	-	-	6	3	-	1	9
Kab. Labuhanbatu	1.846	16	-	67	3430	389	3	103

Kecamatan	Jumlah Sertifikat Tanah yang diterbitkan per Tahun			
	2022			
	Hak Milik	Hak Guna Bangunan	Hak Guna Usaha	Hak Pakai
Bilah Hulu	463	13	-	7
Bilah Barat	655	7	-	5
Bilah Hilir	181	0	-	2
Rantau Utara	394	10	-	17
Rantau Selatan	854	140	-	19
Pangkatan	458	2	-	0
Panai Hulu	308	1	-	1
Panai Tengah	140	0	-	0
Panai Hilir	6	0	-	42
Kab. Labuhanbatu	3459	173	-	93

Sumber : BPS (Kabupaten Labuhanbatu Dalam Angka 2023/Kantor Pertanahan Kabupaten Labuhanbatu

5.2 Dinas Lingkungan Hidup

Dinas Lingkungan Hidup merupakan Organisasi Perangkat Daerah yang memilik tugas dan fungsi melestarikan dan mengelola lingkungan hidup.

Lingkungan Hidup adalah kesatuan ruang dengan semua benda, daya, keadaan dan makhluk hidup, termasuk manusia dan perilakunya yang mempengaruhi alam itu sendiri, kelangsungsn perikehidupan dan kesejahteraan manusia serta makhluk hidup lain.

Perlindungan dan Pengelolaan Lingkungan Hidup adalah upaya sistematis dan terpadu yang dilakukan untuk melestarikan fungsi Lingkungan Hidup dan Mencegah terjadinya pencemaran dan/atau kerusakan Lingkungan Hidup yang meliputi perencanaan, pemanfaatan, pengendalian, pemeliharaan, pengawasan dan penegakan hukum.

Dinas Lingkungan Hidup Kabupaten Labuhanbatu memiliki visi “Menjadi Institusi Yang Proaktif Dalam Mewujudkan Lingkungan Hidup Yang Bersih, Berkualitas, Sehat, Lestari Dan Berkelanjutan Menuju Labuhanbatu Sejahtera 2021”. Upaya Dinas Lingkungan Hidup Kabupaten Labuhanbatu dalam mewujudkan Lingkungan Hidup yang bersih, berkualitas, sehat, lestari dan berkelanjutan yaitu dengan cara (1) mewujudkan pengelolaan lingkungan hidup berkualitas, bersih dan sehat serta berkelanjutan dengan meningkatkan partisipasi masyarakat, (2) Meningkatkan kualitas Lingkungan serta pengembangan akses informasi lingkungan hidup, (3) Mewujudkan perlindungan sumber daya alam untuk mengendalikan dampak lingkungan, dan (4) Menyediakan sarana dan prasarana strategis lingkungan hidup yang baik yang dapat dimanfaatkan secara berkelanjutan.

Tabel 5.5
Data Sarana dan Prasarana Pengumpulan Sampah
Berdasarkan Kecamatan di Kabupaten Labuhanbatu
Tahun 2021

Kecamatan	KAPASITAS (M ³)	Jumlah		
		TPS	DEPO	CONTAINER
Bilah Hulu	-	-	-	-
Pangkatan	-	-	-	-
Bilah Barat	-	-	-	-
Bilah Hilir	6	-	-	1
Panai Hulu	-	-	-	-
Panai Tengah	-	-	-	-
Panai Hilir	-	-	-	-
Rantau Selatan	-	-	-	-
Rantau Utara	15,6	-	-	3

Sumber: Dinas Lingkungan Hidup Kab. Labuhanbatu

Tabel 5.6
Data Jumlah Bank Sampah dan pengguna Bank Sampah
per Kecamatan di Kabupaten Labuhanbatu Tahun
2021*

Kecamatan	Jumlah Desa/Kelurahan memiliki Bank Sampah	Jumlah Bank Sampah	Jumlah Nasabah (KK)
Bilah Hulu	4	4	225
Pangkatan	3	3	92
Bilah BaraT	1	1	92
Bilah Hilir	-	-	-
Panai Hulu	-	-	-
Panai Tengah	-	-	-
Panai Hilir	-	-	-
Rantau Selatan	1	1	20
Rantau Utara	2	2	198
Total	11	11	627

Sumber: Dinas Lingkungan Hidup Kab. Labuhanbatu

Ket: * : data sementara

Tabel 5.7
Data Bank Sampah Di Kabupaten Labuhanbatu
Tahun 2021

NAMA BANK SAMPAH	WILAYAH PELAYANAN
Bank Sampah Dasa Wisma Air Bersih Kelurahan Padang matinggi	Lingkungan Padang matinggi
	Lingkungan Dahlia Ujung
	Lingkungan Bangunan
	Lingkungan WR. Supratman
	Lingkungan SMA Plus
	Lingkungan Meranti
	Lingkungan Perlayuan Boroh
	Lingkungan Pardomuan Nauli
Bank Sampah Desa Kampung Padang	Desa Kampung Padang
Bank Sampah Sumber Sari Desa Perbaungan	Desa Perbaungan
Bank Sampah Dinas Lingkungan Hidup	Kelurahan Ujung Bandar
Bank Sampah Desa Tebing Linggahara	Desa Tebing Linggahara
Bank Sampah Pindoan Kelurahan Rantauprapat	Kelurahan Rantauprapat
Bank Sampah Desa Tanjung Harapan	Desa Tanjung Harapan
Bank Sampah Desa Pondok Batu	Desa Pondok Batu
Bank Sampah Sidorukun Desa Pangkatan	Desa Pangkatan
Bank Sampah Emplasmen	Desa Emplasmen Aek Nabara
Bank Sampah Pematang Seleng	Desa Pematang Seleng

Sumber: Dinas Lingkungan Hidup Kab. Labuhanbatu

Tabel 5.8
Data Pelayanan Pengelolaan Sampah di Kabupaten
Labuhanbatu Tahun 2018-2021

Indikator	Tahun			
	2018	2019	2020	2021
Luas Area Pelayanan Pengelolaan Sampah (KM²/ha)	176,79	176,90	176,90	176,90
Jumlah Sampah yang tertangani (ton)	41,78	39,43	21,43	28,55
Jumlah Timbulan Sampah (Ton)	137	138,88	139	124,46

Sumber: Dinas Lingkungan Hidup Kab. Labuhanbatu

5.3 Dinas Pekerjaan Umum Penataan Ruang

Dinas Pekerjaan Umum dan Penataan Ruang Kabupaten Labuhanbatu dibentuk untuk melaksanakan tugas pokok melaksanakan kewenangan otonomi daerah dibidang Pekerjaan Umum dan Penataan Ruang. Dalam melaksanakan tugas pokok tersebut Dinas Pekerjaan Umum dan Penataan Ruang mempunyai fungsi sebagai berikut:

- a. Perumusan kebijakan teknis dibidang pekerjaan umum dan penataan ruang kabupaten;
- b. Perumusan perencanaan teknis bidang operasional pembangunan, pengelolaan, pemeliharaan dan
- c. perbaikan sarana dan prasarana kebinamargaan, nkeciptakarya, pengairan, dan penataan ruangan;
- d. Pelaksanaan pembangunan, pemeliharaan, dan perbaikan sarana dan prasarana di bidang pekerjaan umum yang meliputi sarana dan prasarana kebinamargaan, keciptakarya, pengairan dan penataan ruangan;
- e. Pelaksanaan mekanisme perencanaan, pemanfaatan ruang, pengawasan dan pengendalian pemanfaatan ruang;
- f. Pemberian pertimbangan teknis dan rekomendasi izin penggunaan dan pemanfaatan jalan;
- g. pemberian pertimbangan teknis dan rekomendasi izin mendirikan bangun;

Tabel 5.9
Panjang Jalan Menurut Jenis Permukaan Jalan di
Kabupaten Labuhanbatu Tahun 2019-2021

No.	Jenis Permukaan Jalan (Type of Road Surface)	Panjang Jalan (KM)		
		2019	2020	2021
1	Aspal (Paved)	467.92	509.668	528,69
2	Kerikil (Gravel)	525.05	465.09	455,53
3	Tanah (Soil)	114.2	132.412	122,95
4	Lainnya (Others)	0	0	0
Jumlah/Total		1107.17	1107.17	1107,17

Sumber: Dinas Pekerjaan Umum dan Penataan Ruang

Tabel 5.10
Panjang Jalan Menurut Kondisi Jalan di Kabupaten
Labuhanbatu Tahun 2019-2021

No.	Kondisi Jalan (Condition of Roads)	Panjang Jalan (KM)		
		2019	2020	2021
1	Baik (Good)	450.605	489.355	498,18
2	Sedang (Moderate)	196.135	222.462	189,79
3	Rusak (Damage)	210.145	218.144	255,07
4	Rusak Berat (Severely Damage)	250.285	177.209	164,13
Jumlah/Total		1107.17	1107.17	1107,17

Sumber: Dinas Pekerjaan Umum dan Penataan Ruang

5.4 Dinas Perumahan Rakyat dan Kawasan

Permukiman

Dinas Perumahan Rakyat dan Kawasan Permukiman Kabupaten Labuhanbatu dibentuk untuk melaksanakan tugas Pokok Membantu Bupati Labuhanbatu dalam menyelenggarakan pemerintah daerah dibidang Perumahan Rakyat dan Kawasan Permukiman. Dalam melaksanakan tugas pokok tersebut Dinas Perumahan Rakyat dan Kawasan Permukiman Kabupaten Labuhanbatu mempunyai fungsi sebagai berikut:

- a. Pengkajian, Pengkoordinasian, dan Penyusunan Kebijakan di Bidang Perumahan dan Permukiman;
- b. Pengkoordinasian dan Sinkronisasi Pelaksanaan Kebijakan dan Fasilitas Penyediaan Rumah bagi Masyarakat yang terkena Relokasi Program Pemerintah Kabupaten Labuhanbatu;
- c. Pengelolaan Urusan Ketatausahaan Dinas;
- d. Merumuskan Kebijakan Standar Pelayanan Minimal dalam Pelaksanaan Bidang Perumahan dan Permukiman
- e. Mengkoordinasikan Kebijakan Standar Pelayanan Minimal dalam Pelaksanaan Bidang Perumahan dan Permukiman;
- f. Mengkoordinasikan Penyelenggaraan Prasarana Sarana dan Utilitas Umum (PSU) DAN Lampu Penerangan Jalan Umum.

Tabel 5.11
Jumlah RTLH dan RLH Berdasarkan Kecamatan
di Kabupaten Labuhanbatu Tahun 2018-2020

Kecamatan	Jumlah RTLH dan RLH per Kecamatan					
	2018		2019		2020	
	RTLH	RLH	RTLH	RLH	RTLH	RLH
Bilah Hulu	109	15.037	109	15.146	109	15.441
Bilah Barat	161	22.824	123	22.824	123	8070
Bilah Hilir	179	12.332	179	12.332	159	12.362
Rantau Utara	108	17.899	181	17.899	215	23.839
Rantau Selatan	245	9829	360	9289	314	1917
Pangkalan	136	7914	136	7914	257	7917
Panai Hulu	470	8850	470	8850	457	7711
Panai Tengah	272	9199	272	9199	276	7452
Panai Hilir	615	8311	615	8311	615	7171
Kab. Labuhanbatu	2295	112.195	2445	111.764	2525	91.880

Sumber: Dinas Perumahan Rakyat dan Kawasan Permukiman

Ket : RTLH = Rumah Tak Layak Huni
 RLH = Rumah Layak Huni

Tabel 5.12
Lokasi Perumahan Kumuh dan Permukiman Kumuh di
Kabupaten Labuhanbatu Tahun 2020-2021

Kecamatan	Kelurahan	Lingkungan	Luas Kawasan Kumuh (Ha)	
			2020	2021
Rantau Utara	Aek Paing	Aek Paing Bawah II	5,90	11,28
Rantau Utara	Bina Raga	Sei Tawar	0,41	9,50
		Bakti Lama		-
		Gajah Mada	-	5,70
Rantau Utara	Cendana	Bogor	2,40	9,96
		Bina raga	-	3,66
Rantau Utara	Kartini	Ahmad Yani II	6,51	-
		Ahmad Yani I	-	8,00
Rantau Utara	Padang Bulan	Balai Desa	0,00	-
		Kampung Sawah	-	6,00
Rantau Utara	Padang Matinggi	Bangsai	4,20	4,20
Rantau Utara	Pulo Padang	Bandar Gula Kampung	3,00	-
		Pengkalian		3,00
Rantau Utara	Rantau Prapat	Kampung Tempel	9,50	5,88
		Paindoan		9,00
		Pekan Lama	-	6,00
		Pensiunan	-	8,00
Rantau Utara	Sirandorung	Al-Huda	2,75	4,37
		Aek Matio	-	9,00
		Talak Simin	-	7,35
Rantau Utara	Siringo-riingo	Pemancar	0,90	5,00
		Kampung Tali	-	2,80
Rantau Selatan	Sidorejo	Bulu Cina	0,00	-
		Sidorejo	-	11,70
Rantau Selatan	Sigambal	Kampung Sawah I	-	12,80
		Kampung Sawah II	4,62	6,90
Rantau Selatan	Sioldengan	Sibuaya	6,10	8,72
		Bakaran Batu	-	8,90
		Khairil Anwar	-	9,10
Rantau Selatan	Bakaran Batu	Purwodadi B	1,82	11,62
Rantau Selatan	Danau Balai	Kampung Songo	10,20	-
		Danau Balai A1	-	11,21
		Danau Balai A2	-	13,12
		Danau Balai B	-	17,00

Kecamatan	Kelurahan	Lingkungan	Luas Kawasan Kumuh (Ha)	
			2020	2021
		Danau Balai C	-	18,79
		Kampung Baru	-	12,89
Rantau Selatan	Lobusona	Rukun	2,51	4,86
		Perdamean	-	5,55
Rantau Selatan	Pardamaean	Sepakat	7,00	22,00
Rantau Selatan	Ujung Bandar	Padat Karya	0,47	7,00
Rantau Selatan	Urung Kompas	Suka Dame	2,65	8,00
Panai Hilir	Sei Berombang	Lingkungan I dan II	3,20	-
Panai Hilir	Sei Berombang	Lingkungan V dan VII	3,72	-
Panai Tengah	Labuhanbilik	Lingkungan I dan II	3,20	-

Sumber: SIPD Kabupaten Labuhanbatu, 2022

5.5 Dinas Perhubungan

Dinas Perhubungan Kabupaten Labuhanbatu mempunyai tugas melaksanakan urusan pemerintahan daerah berdasarkan azas otonomi dan tugas pembantuan di bidang Perhubungan.

Dalam menyelenggarakan tugas sebagaimana tersebut di atas, Dinas Perhubungan mempunyai fungsi :

- Perumusan kebijakan teknis di bidang perhubungan sesuai kewenangan kabupaten;
- Penyelenggaraan pengawasan dan pembinaan tugas masing-masing bidang;
- Penyelenggaraan perizinan dan pelaksanaan pelayanan umum di bidang perhubungan;
- Pembinaan terhadap Unit Pelaksana Teknis di bidang perhubungan;

- e. Pengelolaan ketatausahaan dinas; dan
- f. Pelaksanaan tugas lain yang diberikan oleh Kepala Daerah sesuai dengan tugas dan fungsinya.

Adapun data statistik dari Dinas Perhubungan yakni, Jumlah Angkutan Umum di Kabupaten Labuhanbatu dalam 5 tahun berturut-turut pada tahun 2017 sampai tahun 2021 yaitu Jumlah angkutan umum yang paling banyak yaitu pada tahun 2020 dan 2021 sebanyak 221 unit sedangkan jumlah angkutan kota yang paling sedikit yaitu pada tahun 2019 sebanyak 162 unit.

Tabel 5.13
Jumlah Kepemilikan KIR Angkutan Umum di
Kabupaten Labuhanbatu Tahun 2018- 2021

NO	URAIAN	2018	2019	2020	2021
1.	Jumlah Angkutan Umum	194	162	221	221
2.	Jumlah Kepemilikan KIR angkutan umum	67	163	221	42
3.	Jumlah Angkutan Umum yang tidak memiliki KIR	-	-	-	-

Sumber : SIPD Kabupaten Labuhanbatu 2022

Tabel 5.14
Rasio Panjang Jalan Per Kendaraan
di Kabupaten Labuhanbatu Tahun 2018 - 2022

No	Uraian	Tahun				
		2018	2019	2020	2021	2022
1	Panjang Jalan (Km)	806,08	1.107,17	1.107,17	1.107,17	1.107,17
2	Jumlah Kendaraan	-	147.393	193.203*	253.250*	-
	Rasio	-	0,0075	0,0057	0,0044	-

Sumber : BPS Kabupaten Labuhanbatu 2022 / SIPD Provinsi Sumatera Utara

*Ket : * = Data Sementara*

BAB VI

SEKTOR POLITIK, ORGANISASI KEPEMUDAAN, KEBUDAYAAN DAN PARIWISATA

6.1 Dinas Kepemudaan dan Olahraga, Kebudayaan dan Pariwisata

Dinas Kepemudaan dan Olahraga, Kebudayaan dan Pariwisata adalah Organisasi Perangkat Daerah (OPD) yang mempunyai tugas membantu Bupati dalam melaksanakan kewenangan Pemerintah di bidang Pemuda Olahraga Kebudayaan dan Pariwisata Kabupaten Labuhanbatu. Untuk menyelenggarakan tugas tersebut Dinas Pemuda, Olahraga, Kebudayaan dan Pariwisata Kabupaten Labuhanbatu mempunyai fungsi:

- a. Melaksanakan kebijakan teknis dalam rangka perencanaan, pembinaan, dan pengembangan bidang Pemuda, Olahraga, Kebudayaan dan Pariwisata yang ditetapkan oleh Bupati;
- b. Melaksanakan kebijakan operasional, pemberi bimbingan dan pembinaan pemberian perizinan bidang Pemuda, Olahraga, Kebudayaan dan Pariwisata sesuai dengan kebijakan yang ditetapkan oleh Bupati berdasarkan peraturan perundang-undangan yang berlaku;
- c. Penyelenggaraan pelatihan, pembekalan generasi muda dan olahraga yang menumbuhkembangkan menjadi pelopor pembangunan juga kewirausahaan yang berprestasi di masa depan;

- d. Pembinaan dan perizinan usaha penginapan, tempat hiburan, rumah makan dan sarana pariwisata serta pemakaian gedung sarana olahraga dan kepemudaan;
- e. Pengelolaan urusan kesekretariatan dinas.

Organisasi Perangkat Daerah (OPD) Dinas Pemuda, Olahraga, Kebudayaan dan Pariwisata Labuhanbatu memiliki visi “Terwujudnya Pemuda Pelopor Pembangunan yang berwirausaha, Olahraga Berbasis Masyarakat yang Berprestasi, Kebudayaan yang Beretika dan Beradab dan Lokasi Pariwisata Bersih Tertata Rapi dan Indah (BESTARI)”. Sedangkan untuk misi dari Dinas Pemuda, Olahraga, Kebudayaan dan Pariwisata Labuhanbatu yaitu:

- a. Mengarahkan, mendorong dan menyelenggarakan upaya peningkatan kunjungan wisatawan dan meningkatkan pengembangan lokasi wisata serta memelihara agar tetap BESTARI dan melestarikan dan mengembangkan seni budaya daerah serta penilaian ajang pesta budaya
- b. Menumbuhkan kembangkan kewirausahaan, cabang olahraga berbasis masyarakat yang berprestasi dan kreatif.

Tabel 6.1
Data Kepemudaan dan Olahraga di Kabupaten
Labuhanbatu Tahun 2019-2021

Indikator	Tahun		
	2019	2020	2021
Jumlah Seluruh Organisasi Pemuda	49	49	24
Jumlah Organisasi Pemuda yang Aktif	25	30	-
Jumlah Seluruh Cabang Olahraga yang Terdaftar	28	31	24
Jumlah Cabang Olahraga yang dibina	25	26	24
Jumlah seluruh Pelatih cabang olahraga	23	26	26
Jumlah Pelatih cabang Olahraga yang Bersertifikat	23	26	26
Jumlah Seluruh Atlet Pelajar	-	-	146
Jumlah Atlet Pelajar yang dibina	-	144	-
Jumlah Atlet yang memenangi kejuaraan tingkat nasional dan Internasional	-	-	-
Jumlah Prestasi cabang olahraga yang di menangkan	-	-	-

Sumber : Dinas Kepemudaan dan Olahraga, Kebudayaan dan Pariwisata Kabupaten Labuhanbatu

Tabel 6.2
Data Kebudayaan dan Pariwisata di Kabupaten
Labuhanbatu Tahun 2019-2021

Indikator	Tahun		
	2019	2020	2021
Jumlah Penyelenggaraan Festival Seni dan Budaya	3	-	1
Jumlah Benda, Situs dan Kawasan Cagar Budaya yang dilestarikan	-	-	-
Jumlah Benda, Situs dan Kawasan Cagar Budaya yang dimiliki Daerah	5	-	-
Jumlah Karya Budaya yang direvitalisasi dan Inventarisasi	-	-	-
Jumlah Cagar Budaya yang dikelola secara terpadu	-	-	-
Rata-rata Kunjungan Wisata dalam satu Tahun	-	-	-

Sumber : Dinas Kepemudaan dan Olahraga, Kebudayaan dan Pariwisata Kabupaten Labuhanbatu

Tabel 6.3
Data Pengurus Cabang Olahraga
Kabupaten Labuhanbatu Tahun 2022

Pengurus Cabang Olahraga	Nama Ketua / Sekretaris	Alamat Pengcab
KONI (Komite Olahraga Nasional Indonesia)	Ahmad Sofyan Ritonga	Jln. Binaraga Rantauprapat
	-	
Asosiasi Kabupaten Persatuan Sepak Bola Seluruh Indonesia (ASKAB PSSI)	Muhammad Ihsan Nasution, S.Pd	Jln. Binaraga Rantauprapat
	Sutiono, S.Pd	
Persatuan Atletik Seluruh Indonesia (PASI)	Asrial	Jln. Menara, Komplek Stadion Binaraga
	Akhmad Syiroj	
Persatuan Bulu Tangkis Seluruh Indonesia (PBSI)	M. Tohir Wijays	Jln. W.R.Supratman, Komp.Gedung Olahraga
	Hadi S. Siregar	
Persatuan Olahraga Billiar Seluruh Indonesia (POBSI)	T. Jefri Sani	Rantauprapat
	Prakarsa Manalu	
PABERSI LABUHANBATU	Pendapotan Sitanggang	Jln. WR. Supratman Rantauprapat Komp GOR
	Samuel Hutabarat	
Persatuan Catur Seluruh Indonesia (PERCACI)	-	
	-	
Persatuan Drum Band Indonesia (P D B I)	-	
	-	
Federasi Olahraga Karate-Do Indonesia (F O R K I)	Jansen Nainggolan	Komp. Perumahan BHP Jln Cengol No.44
	Juwita	

Sumber : Dinas Kepemudaan dan Olahraga, Kebudayaan dan Pariwisata Kabupaten Labuhanbatu

Lanjutan Tabel 6.3

Pengurus Cabang Olahraga	Nama Ketua / Sekretaris	Alamat Sekretaris
Persatuan Gate Ball Seluruh Indonesia (P E R G A T S I)	M. Surya Bhakti, S.OS	Jln. Binaraga
	Varis Yohanes	
Persatuan Gulat Seluruh Indonesia (PGSI)	Benget Manalu	Komplek SMK N. 2 R.Utara
	Muhammad Zen, S.Pd	
Ikatan Pencak Silat Indonesia (IPSI)	Akhmat Saiful Sirait	Jln. W.R.Supratman, Komplek Gedung Olahraga
	Samsir, ST	
FERKUSHI LABUHANBATU	Dedy Suandy Aritonang S.Pd	Jln. W.R.Supratman, (SMK N.2 Rantauprapat
	M. Nurhadi Siregar, S.Pd	
PBFI LABUHANBATU	M. Syahrin	Komp Gedung Olahraga Rantauprapat
	Ahmad Idris	
Federasi Panjat Tebing Indonesia (FPTI)	Robin Permana Nasution	Jln. Adam Malik/By Pass Rantauprapat Ruko Tanimaret
	Siti Sundari	
Persatuan Lawn Tennis Indonesia (PELTI)	H. Zaidi	Komp. Stadion Binaraga
	M. Sirait	
Persatuan Menembak Indonesia (PERBAKIN)	Dr. HC. Sujian Acan	Jln. Jendral Sudirman
	Tunas Simamora	

Sumber : Dinas K epemudaan dan Olahraga, Kebudayaan dan Pariwisata Kabupaten Labuhanbatu

Lanjutan Tabel 6.3

Pengurus Cabang Olahraga	Nama Ketua / Sekretaris	Alamat Sekretaris
Federasi Olahraga Petanque Indonesia (FOPI)	Drs. Nurul Efendi	
	Arman Efendi Saragih	
Persatuan Renang Seluruh Indonesia (PRSI)	-	
	-	
Taekwondo Indonesia (TI)	Helda Purba	
	Darfinsyah Siregar, Sh	
Persatuan Sepak Takraw Indonesia (PSTI)	-	
	-	
Keluarga Olahraga Tarung Derajat (KODRAT)	Aprianto, S.Pd, MM	
	Erwinsyah Putra, S.Kom	
Persatuan Tennis Meja Seluruh Indonesi (PTMSI)	Muhammad Syahbani	Jln. W.R.Supratman Rantauprapat
	Abdurrahman	
Persatuan Tinju Amatir Indonesia (PERTINA)	Tavip Simangunsong	Jln. W.R.Supratman, Komplek Gedung Olahraga
	Heri	
Persatuan Bola Volly Seluruh Indonesia (PBVSI)	H. Freddy Simangunsong	Jln Ahmad Yani (Gedung KNPI)
	Alwi Rambe	

Sumber : Dinas Kepemudaan dan Olahraga, Kebudayaan dan Pariwisata Kabupaten Labuhanbatu

Tabel 6.4
Daftar Organisasi Kepemudaan Yang Telah Terdata Di
Kabupaten Labuhanbatu Tahun 2022

Nama Okp	Periode	Alamat Sekretariat	Nama Pengurus	
PC. GPII	2020-2023	Jl. Sadikun Lestari Simp. Mangga	Ketua	Ahmad Zaki Nasution, S.Ag
DPD. GEMPUR	2020-2023	Jl. Gajah Mada No. 43	Ketua	Chazali Hasan Hrp
PC. AMK	2020-2023	Jl. Sm. Raja No. 122	Ketua	Wahyu Saragih
GM. GAKARI	2020-2023	Rantauprapat	Ketua	Amansyah Siregar
DPC GEMA MKGR	2020-2023	Jl. Olah Raga No. 13	Ketua	Abdul Hakim Lubis
PC. 0209 FKPPi	2020-2023	Jl. Pramuka Makodim 0209 Rantauprapat	Ketua	Indra Riadi
MACAB PPM LABUHAN BATU	2020-2023	Jl. Imam Bonjol No. 45	Ketua	H. Abdul Rasyid Hasibuan
DPK BM. MPI	2020-2023		Ketua	Sahrizal Ritonga
KOMSUS MPI	2020-2023		Ketua	Raja Syahdan Dalimunthe
PEMUDA MUHAMMADIYAH	2020-2023	Jl. Kh. Ahmad Dahlan No. 94	Ketua	
BARISAN MUDA PAN	2020-2023	Jl. SM Raja No. 114	Ketua	Drs. Zulham Irianto
KOHATI	2020-2023	Jl. Sm. Raja Simpang Mangga	Ketua	Kasih Nanda Pratiwi
WPP	2020-2023	Jl. Sm. Raja Aek Tapa	Ketua	Hj. Siti Rohayah

Sumber : Dinas Kepemudaan dan Olahraga, Kebudayaan dan Pariwisata Kabupaten Labuhanbatu

Lanjutan Tabel 6.4

Nama Okp	Periode	Alamat Sekretariat	Nama Pengurus	
PC. GMPI	2020-2023	Jl. Sm. Raja No. 122	Ketua	Dr. Yudha J. Sitorus
GPC. GPK	2020-2023	Jl. Sm. Raja No. 122	Ketua	Amirullah Lubis
DPD. PPLHI	2020-2023	Jl. H. Adam Malik Gg. Perintis	Ketua	Junaidi Mustapa Hrp
BPC. GMKI	2020-2023		Ketua	Elsanda Francius Gultom
DPD IPK	2020-2023	Jl. H. Adam Malik	Ketua	Yudi Bilah
BM. KOSGORO 1957	2020-2023	Jl. Idris Hasibuan	Ketua	Ibrahim Ritonga
HIMPUNAN MAHASISWA INDONESIA	2020-2023	Jl. Sm Raja Gg. Amd No. 115	Ketua	Komaruddin Ritonga
PEMUDA DEMOKRAT	2020-2023	Jl. Belibis Simpang Mangga	Ketua	Ridwansyah Harahap
LEMBAGA SRIKANDI PP	2020-2023	Jl. H. Adam Malik No. 36	Ketua	Hj. Ratna S. Dewi Sir, Se., Mm
DPC AMII	2020-2023	Jl. Baru Gg. Pinang	Ketua	Syamsul Sipahutar
DPP GEMPUR JAYA	2020-2023	Jl. Baru Gg. Pinang	Ketua	Syamsul Sipahutar
PC. FATAYAT NU	2020-2023	Jl. H. Adam Malik Gg. Mushalla	Ketua	Herlina Nasution, S.Sos
DPC GAMKI	2020-2023	Jl. Torpisang mata Bawah No. 16	Ketua	Beriman Panjaitan, Sh
DPP PP MADANI	2020-2023	Jl. Sadikun Lestari Simp. Mangga	Ketua	Raja Antonius Tobing

Sumber : Dinas Kepemudaan dan Olahraga, Kebudayaan dan Pariwisata Kabupaten Labuhanbatu

Lanjutan Tabel 6.4

Nama Okp	Periode	Alamat Sekretariat	Nama Pengurus	
PC PMII	2020-2023	Jl. Padang Bulan Gg. Amaliyah No. 17	Ketua	Khairul Nai Hasibuan
PD. IPM	2020-2023	Jl. Kh. Ahmad Dahlan No. 94	Ketua	Binsar Halomoan
DPD BKPRMI	2020-2023	Jl. Wr. Supratman No. 08	Ketua	H. Zaharuddin Tambunan, Lc
DPC PEMUDA ISLAM	2020-2023	Jl. Perbaungan Bawah Aek Nabara	Ketua	Azmain, Sp
DPD KPMI	2020-2023	Jl. Olah Raga Blk No. 28	Ketua	Zulfan Ajhari Siregar
GM. PUJA KESUMA	2020-2023	Jl. Kh. Dewantara Gg. Rambutan	Ketua	Drs. Trisno, M.Pd
PC. IPNU	2020-2023	Jl. Torpisangmata No. 24	Ketua	Ahmad Albar
DKW GARDA BANGSA	2020-2023		Ketua	Ilham Pohan
PP. IPA	2020-2023	Jl. Sempurna Aek Tapa	Ketua	Mulya Dani
PC. HIMMAH LABUHAN BATU	2020-2023	Jl. Sempurna Lingkungan Terminal	Ketua	Muhammad Sanusi, S.Pd
PD. GPA	2020-2023	Jl. Sempurna UNIVA	Ketua	H. Irwansyah Ritonga, S.Pdi
PD PII	2020-2023	Jl. Balai Desa Gg. Mushalla	Ketua	Fauzan Fazly Nasution
PEMUDA KATOLIK	2020-2023	Jl. Cut Nyak Dien No. 75	Ketua	Bernart Panjaitan, Sh,
DPD AMPI	2020-2023	Jl. Sm. Raja No. 56	Ketua	M. Ruben Simangunsong, Sh
PD APA	2020-2023	Jl. Sempurna UNIVA	Ketua	Hj. Syamsinar Sir, M.Pd

Sumber : Dinas Kepemudaan dan Olahraga, Kebudayaan dan Pariwisata Kabupaten Labuhanbatu

Lanjutan Tabel 6.4

Nama Okp	Periode	Alamat Sekretariat	Nama Pengurus	
DPC GARDA BANPER	2020-2023	Jl. Ahmad Yani Pdi	Ketua	Rikardo Barus, Se
PC PMI	2020-2023		Ketua	Muniruddin, S.Ag
SAPMA PEMUDA PANCASILA	2020-2023	Jl. H. Adam Malik	Ketua	Syahdan Saibani, S.Sos.I
PRESEDIUM GMNI	2020-2023		Ketua	M. Ridwan Nasution
GEMA BUDDHIS	2020-2023		Ketua	Sudahsono, Sh, Mh
WKI	2020-2023	Jl. Sm Raja	Ketua	Kumpul Siregar
PD. NASIYATUL AISYIAH	2020-2023	Jl. Kh. Ahmad Dahlan No. 94	Ketua	Syawita Usna

Sumber : Dinas Kepemudaan dan Olahraga, Kebudayaan dan Pariwisata Kabupaten Labuhanbatu

Tabel 6.5
Daftar Potensi Pariwisata/Usaha Pariwisata yang ada
dan Telah Berkembang di Kabupaten Labuhanbatu
Tahun 2021

Jenis Objek / Usaha Pariwisata	Nama Objek /Perusahaan	Alamat
DAYA TARIK		
ALAM	Wisata Alam Pasuruan Jaya	Jl. Pasuruan Kec. Rantau Utara
	Air Terjun Salah Belok	Jl. Tahalak Simin Kec. Rantau Utara
	Air Terjun Sampuran	Jl. Pasuruan Kec. Rantau Utara
	Air Terjun Linggahara	Jl. Lobusona Kec. Rantau Selatan
	Air Terjun Sirao-Rao	Lingga Tiga Kec. Rantau Selatan
	Air Terjun Si Onggal-Onggal	Desa Tanjung Medan Kec. Bilah Barat
	Wisata Alam Markusasak	Desa Bandar Tinggi Kec. Bilah Hulu
	Pulau Sikantan	Labuhan Bilik Kec. Panai Tengah
	Pantai Alam Lestari/Hutan Mangrove	Desa Sei Tawar Kec. Panai Tengah
	Wisata Puncak Penatapan Bukit Permai	Jln. Pasuruan Kec. Rantau Utara
	Wisata Alam Gunung Gajah	Desa Lingga Tiga Kec. Bilah Hulu
	Wisata Alam Pantai Geger	Desa Kampung Dalam Kec Bilah Hulu
BUDAYA/ SEJARAH	Posten Telegrafh Kantor (Kantor Pos Dan Telegraf)	Jl.Panglima Sudirman
	Meriam	Desa Jawi Jawi
	Sumur Bor Air Panas	Labuhan Bilik
	Mesjid Agung	Jl.Ahmad Yani
BUATAN	Suzuya Mall	Jl. Sisingamangaraja
	Brastagi Supermarket	Jl. Ahmad Yani
	Suzuya Mall	Jl. A. Yani Rantauprapat

Sumber : Dinas Kepemudaan dan Olahraga, Kebudayaan dan Pariwisata Kabupaten Labuhanbatu

Lanjutan Tabel 6.5

Jenis Objek / Usaha Pariwisata	Nama Objek /Perusahaan	Alamat
JASA TRANSPORTASI WISATA		
DARAT	Kereta Api	Jl. WR Supratman Rantau Prapat
	Odong – Odong	Jl. Urip Sumodihardjo
LAUT	Bot	Tanjung Sarang Elang
JASA MAKANAN DAN MINUMAN		
RESTORAN	Cindelaras	Jln. Sisingamangaraja NO.98
Rumah Makan	Rm. Baung	Jl. Sirandorung
	Rm. Barokah Khas Mandailing	Jl. Skip
	Rm. Scorpio	Jl. Gatot Subroto
	Rm. Kalassan	Jl. Siringo-Ringo
	Rm. Soto Medan	Jl. Siringo-Ringo
	Kantin Tennis	Jl. Menara
	Rm. Amanah	Jl. Gatot Subroto
	Pondok Cendana	Jl. Gatot Subroto
	Warung Sobat Comonity	Jl. Imam Bonjol
	Rm. Sudirman Jaya	Jl. Sudirman
	Rm. Danau Toba Chines	Jl. Sudirman
	Ayam Geprek Benu	Jl. A. Yani
	Rm. Cahaya	Jl. A. Yani
	Rm. Dwi Sri	Jl. A. Yani
	Rm. Aziziah 2	Jl. Baru By Pass
	Ayam Penyet Ria	Jl. A. Yani
	Rm. Aziziah	Jl. Sm. Raja
	Rm. Ade Minang	Jl. Sm. Raja
	Soto Bening Khas Medan	Jl. Sm. Raja
	Rm. Holat Afifah	Jl. Sm. Raja
	Ayam Geprek Kak Lin	Jl. Sm. Raja
	Rm. Istana Labuhanbatu	Jl. Sm. Raja
	Rm. Lembur Kuring	Jl. Sm. Raja

Sumber : Dinas Kepemudaan dan Olahraga, Kebudayaan dan Pariwisata Kabupaten Labuhanbatu

Lanjutan Tabel 6.5

Jenis Objek / Usaha Pariwisata	Nama Objek /Perusahaan	Alamat
JASA MAKANAN DAN MINUMAN		
Rumah Makan	Rm. Male Malang	Jl. Sm. Raja
	Pondok Bambu	Jl. Sm. Raja
	Rm. Sedep Roso	Jl. Sm. Raja
	Ayam Penyet	Jl. Sm. Raja
	Rm. Kaligoro	Desa Janji
	Rm. Baginda Hrp	N.8 P. Seleng
	Rm. Monggo Mampir	N.8 P. Seleng
	Rm. Buk Adem	N.8 P. Seleng
	Rm. 700	Perbaungan
	Rm. 88	Jl. Kota Pinang
	Rm. Gatot	Jl. Kota Pinang
	Rm. Ananda	Jl. Kota Pinang
	Rm. Mbak Anik	Jl. Kota Pinang
	Rm. Buayam Raso	Jl. Kota Pinang
	Rm. Pamili	Jl. Kota Pinang
	Rm. Buk Jumini	Titi Panjang
	Rm. Butet	Jl. Besar
	Rm. Aeng/Miko	Jl. Besar
	Rm. Putri Minang	Jl. Negeri Lama
	Rm. Sabar Menanti	Jl. Besar
	Rm. Buk Umi	Jl. Besar
	Rm. Sederhana Baru	Jl. Besar Pk. Ajamu
	Rm. Istana Selera	Jl. Besar Pk. Ajamu
	Rm. Rizki	Jl. Besar Tj. S. Elang
	RM. Ade	Jl. Air Bersih

Lanjutan Tabel 6.5

Jenis Objek / Usaha Pariwisata	Nama Objek /Perusahaan	Alamat
JASA MAKANAN DAN MINUMAN		
Kafe	Café K5	Jl. Gatot Subroto
	Café Yr	Jl. Gatot Subroto
	Oke Coffe	Jl. Imam Bonjol
	Massa Kok Tong	Jl. A.Yani
	Istana Café	Jl. A.Yani
	Café Labohan	Jl. Padang Bulan
	Cenat – Cenut	Jl. Gatot Subroto
	Café Abstrak	Jl. Gatot Subroto
	Café Kedai 420	Jl. Imam Bonjol
	Café Umfarfi	Jl. Perdamaian
	Café Resto Akur	Jl. A.Yani
	Café Sriwijaya	Jl. Menara
	Café Resto Yap	Jl. Gatot Subroto
	Esteler 77	Jl. A. Yani No. 125/127
	Café F.O	Jl. Kh. Dewantara
	Pondok Mahoni	Jl. Kh. Dewantara
	Kedai Pojok	Jl. A.Yani
	R&B Café	Jl. Kh. Dewantara
	Café A	Jl. Simpang Mangga
	Aloha Café Shop	Jl. A. Yani
	Café Keraton	Jl. Sm. Raja
	Café Shop J.C.O	Jl. Sm. Raja
	Café Mie Rebus Jambang	Jl. Negeri Lama
	Café Puja Sera Mandala	Dusun Cinta Makmur
	Café Narae	Jl. Kamp. Nelayan
	Café King Kopi	Jl. Besar Negeri Lama
	Café Malioboro	Jl. Proyek Cinta Makmur
	Café Mawar	Jl. Proyek Cinta Makmur
	Café Bahari	Jl. Besar Tj. Sarang Elang
	Cafe New Nada	Jl. KH Dewantara
	Cafe Botimon	Jl. Sibuya
	Cafe ZM 77	Jl. SM Raja

Lanjutan Tabel 6.5

Jenis Objek / Usaha Pariwisata	Nama Objek /Perusahaan	Alamat
JASA MAKANAN DAN MINUMAN		
Kafe	Cafe Renolesehan	Jl. Air Bersih
	Angkringan Bilah	Jl. Air Bersih
	Warkop Gelas Batu 1	Jl. Sirandorung
	Warkop Gelas Batu 2	Jl. Baru By Pass
	Warkop Gelas Batu 3	Jl. Aek Matio
	Warkop Gelas Batu 4	Jl. Ahmad Yani
	Warkop Gelas Batu 5	Jl. Padang Pasir
	Warkop On Mada 1	Jl. SM Raja
	Warkop On Mada 2	Jl. Ahmad Yani
	Warkop SAA	Jl. WR. Supratman
PENYELENGGARAAN KEGIATAN HIBURAN DAN REKREASI		
Gelanggang Olahraga	Gedung Olahraga Rantauprapat	Jl. W.R. Supratman
	Champion Billyar	Jl. Gatot Subroto
	Karya Tennis Club	Jl. Tennis
	Kodim 0209	Jl. Pramuka
	Bank Mandiri	Jl. A. Yani
	Stadion Binaraga	Jl. Binaraga Rantauprapat
Hiburan Malam		
Bioskop	Cinema XXI Suzuya	Jl. SM. Raja
	Sky Karoke	Jl. A. Yani
	Five Star Karoke	Jl. A. Yani
	Karaoke Fiesta	Jl. Kota Pinang
	Karaoke Aqila	Jl. Besar Tj. Sarang Elang
	Karaoke 44	Jl. Pasar Batu
Taman Rekreasi	Taman Anak Binaraga	Jl. Binaraga Rantauprapat
	Taman Asri Tugu Adi Pura Rantauprapat	Jl. Wr. Supratman

Sumber : Dinas Kepemudaan dan Olahraga, Kebudayaan dan Pariwisata Kabupaten Labuhanbatu

Lanjutan Tabel 6.5

Jenis Objek / Usaha Pariwisata	Nama Objek /Perusahaan	Alamat
PENYELENGGARAAN KEGIATAN HIBURAN DAN REKREASI		
Arena Permainan	Fun World Suzuya	Jl. A. Yani
	Fun Land	Jl. A. Yani
	Happy Kidsy	Jl. Sm. Raja
	Amazone Suzuya Mall	Jl. Sm. Raja
Wisata Sungai	Pemandian Aek Pala	Desa Janji
	Pemandian Aek Mata Kucing	Desa Tanjung Medan
	Pemandian Aek Beko	Desa Tanjung Medan
AKOMODASI		
Hotel Bintang / Non Bintang	Hotel Gunung Sari	Jl. Imam Bonjol
	Hotel Bilah	Jl. Ahmad Dahlan
	Hotel Dharma Melati	Jl. A. Yani Gg. Ladon
	Rantau Prapat Hotel	Jl. A. Yani No. 178
	Hotel Terang	Jl. Kota Pinang
	Hotel Tiara Bulu Pagar	Jl. Lintas Sumatera
	Suzuya Hotel	Jl. A. Yani No. 125
	Hotel Permata Land	Jl. A. Yani No. 133
	Nuansa Hotel	Jl. Sm. Raja No. 15
	Hotel Platinum	Jl. Sm. Raja No. 28
	Maisal Hasi	Jl. A. Yani No. 111
	Wisma Merlin	Jl. Nilah No. 1 A
	Wisma Mandiri	Jl. Siringo-Ringo
	Wisma Grand Cemara	Jl. Perdamaian
	Wisma Cempaka	Jl. Siringo-Ringo
	Wisma Shan Shen	Jl. Urip No.169
	Wisma By Pass Indah	Jl. By Pass

Sumber : Dinas Kepemudaan dan Olahraga, Kebudayaan dan Pariwisata Kabupaten Labuhanbatu

Lanjutan Tabel 6.5

Jenis Objek / Usaha Pariwisata	Nama Objek /Perusahaan	Alamat
AKOMODASI		
Hotel Bintang / Non Bintang SPA	Wisma Adian Bilah	Jl. By Pass
	Penginapan Inbalo	Jl. By Pass
	Wisma Murni	Jl. Sm. Raja No. 184
	Penginapan Sianjur Mula-Mula	Jl. A. Yani
	Penginapan Sederhana	Jl. Besar Tj. Sarang Elang
	Mirota	Jl. Besar Pasar Batu
	Penginapan Beta	Jl. Besar
	Wisma Haziziah	Jl. Sm. Raja
	Wisma Royal	Jl. A. Yani Rantauprapat
	Wisma Almira Syariah	Jl. Gatot Subroto
	Wisma Megah	Jl. Diponegoro
	Ahza Syariah Guesthouse	Jl. Syukur Kampung Baru
	Hotel OYO	Jl. Kampung Baru
	Mutiara Skin Care	Jl. A. Yani
	Klinik Abc	Jl. Padang Bulan
	Apple Skin Care	Jl. Gatot Subroto
	Fresko	Jl. Gatot Subroto
	Naifah Spa	Jl. Martinus Lubis
	Gren Spa	Jl. A. Yani
	Amanda Spa	Jl. Pematang Seleng

Sumber : Dinas Kepemudaan dan Olahraga, Kebudayaan dan Pariwisata Kabupaten Labuhanbatu

BAB VII

SEKTOR KETERTIBAN UMUM, PEMERINTAHAN, KOMUNIKASI DAN INFORMASI PUBLIK

7.1 Satuan Polisi Pamong Praja (Satpol PP)

Satuan Polisi Pamong Praja (Satpol PP) merupakan bagian perangkat daerah di bidang penegakan Perda, ketertiban umum dan ketenteraman masyarakat. Satpol PP mempunyai tugas menegakkan Perda dan menyelenggarakan ketertiban umum dan ketenteraman masyarakat serta perlindungan masyarakat. Dalam melaksanakan tugas, Satpol PP mempunyai fungsi:

- a. Penyusunan program dan pelaksanaan penegakan Perda, penyelenggaraan ketertiban umum dan ketenteraman masyarakat serta perlindungan masyarakat.
- b. Pelaksanaan kebijakan penegakan Perda dan peraturan kepala daerah.
- c. Pelaksanaan kebijakan penyelenggaraan ketertiban umum dan ketenteraman masyarakat di daerah.
- d. Pelaksanaan kebijakan perlindungan masyarakat.
- e. Pelaksanaan koordinasi penegakan Perda dan peraturan kepala daerah, penyelenggaraan ketertiban umum dan ketenteraman masyarakat dengan Kepolisian Negara Republik Indonesia, Penyidik Pegawai Negeri Sipil daerah, dan/atau aparatur lainnya.
- f. Pengawasan terhadap masyarakat, aparatur, atau badan hukum agar mematuhi dan menaati Perda dan peraturan kepala daerah.

Satpol PP berwenang dalam hal:

- a. Melakukan tindakan penertiban nonyustisial terhadap warga masyarakat, aparatur, atau badan hukum yang melakukan pelanggaran atas Perda dan/atau peraturan kepala daerah.
- b. Menindak warga masyarakat, aparatur, atau badan hukum yang mengganggu ketertiban umum dan ketenteraman masyarakat.
- c. Fasilitasi dan pemberdayaan kapasitas penyelenggaraan perlindungan masyarakat.
- d. Melakukan tindakan penyelidikan terhadap warga masyarakat, aparatur, atau badan hukum yang diduga melakukan pelanggaran atas Perda dan/atau peraturan kepala daerah.
- e. Melakukan tindakan administratif terhadap warga masyarakat, aparatur, atau badan hukum yang melakukan pelanggaran atas Perda dan/atau peraturan kepala daerah.

Jika berbicara tentang data statistik yang diperoleh dari Satpol PP, ada beberapa variabel atau indikator yang digunakan, yaitu Jumlah Pelanggaran K3 (Ketertiban, Ketenteraman, Keindahan) yang Dilaporkan Masyarakat dan Teridentifikasi oleh Satpol PP, Jumlah Pelanggaran K3 (Ketertiban, Ketenteraman, Keindahan) yang Terselamatkan, Jumlah Pelanggaran Peraturan Daerah, dan Jumlah Penyelesaian Penegakan Peraturan Daerah (Perda),

terlihat adanya penurunan berturut-turut yang terjadi pada Jumlah Pelanggaran K3 (Ketertiban, Ketentraman, Keindahan) yang dilaporkan Masyarakat dan Teridentifikasi oleh Satpol PP pada tahun 2019 sampai tahun 2022 dengan jumlah tertinggi pada tahun 2022 sebesar 10 pelanggaran dan jumlah terendah pada tahun 2020 sebesar 3 pelanggaran. Hal yang sama juga terjadi pada Jumlah Pelanggaran K3 (Ketertiban, Ketentraman, Keindahan) yang terselesaikan. Pada indikator Jumlah Pelanggaran Peraturan Daerah, adapun jumlah tertinggi pada tahun 2022 sebesar 9 pelanggaran dan jumlah terendah pada tahun 2019 sebesar 0 pelanggaran (tidak ada terdapat pelanggaran). Pada indikator Jumlah Penyelesaian Penegakan Peraturan Daerah (Perda), jumlah tertinggi ada pada tahun 2022 sebesar 9 penyelesaian dan jumlah terendah ada pada tahun 2019 sebesar 0 penyelesaian (tidak ada terdapat pelanggaran).

Tabel 7.1
Data Ketentraman, Ketertiban Umum, dan
Perlindungan Masyarakat di Kabupaten Labuhanbatu
Tahun 2019-2022

Indikator	Tahun			
	2019	2020	2021	2022
Jumlah Pelanggaran K3 (Ketertiban, Ketentraman, Keindahan) yang Dilaporkan Masyarakat dan Teridentifikasi oleh Satpol PP	7	3	6	10
Jumlah Pelanggaran K3 (Ketertiban, Ketentraman, Keindahan) yang Terselesaikan	7	3	6	10
Jumlah Pelanggaran Peraturan Daerah (PERDA)	0	4	4	9
Jumlah Penyelesaian Penegakan Peraturan Daerah (PERDA)	0	4	4	9

Sumber : Satuan Polisi Pamong Praja (Satpol PP) Kabupaten Labuhanbatu

7.2 Dinas Perpustakaan dan Kearsipan

Dinas Perpustakaan dan Kearsipan merupakan unsur pelaksana Urusan Pemerintah dibidang perpustakaan dan dibidang kearsipan yang menjadi kewenangan. Dinas perpustakaan dan kearsipan sebagaimana dimaksud dipimpin oleh Kepala Dinas yang berkedudukan di bawah dan bertanggung jawab kepada Bupati melalui sekretaris daerah. Dinas perpustakaan dan kearsipan sebagaimana dimaksud mempunyai tugas membantu membantu bupati melaksanakan Urusan Pemerintahan dibidang perpustakaan dan dibidang kearsipan yang menjadi kewenangan daerah dan tugas pembantuan yang diberikan. Dinas perpustakaan dan kearsipan dalam melaksanakan tugas sebagaimana dimaksud menyelenggarakan fungsi:

- a. Perumusan kebijakan teknis dibidang perpustakaan dan kearsipan;
- b. Pelaksanaan kebijakan teknik dibidang perpustakaan dan kearsipan;
- c. Pelaksanaan evaluasi dan pelaporan teknik dibidang perpustakaan dan kearsipan;
- d. Pelaksanaan administrasi Dinas Perpustakaan dan Kearsipan; dan
- e. Pelaksanaan fungsi lain yang diberikan oleh Bupati terkait dengan tugas dan fungsinya.

Tabel 7.2
Jumlah Koleksi Buku Umum Perpustakaan Daerah
Berdasarkan Klasifikasi Buku di Kabupaten
Labuhanbatu Tahun 2018-2022

Klasifikasi	Jumlah Koleksi (Eksemplar)				
	2018	2019	2020	2021	2022
Ilmu Pengetahuan	881	909	1128	1128	1167
Filsafat dan Psikologi	869	873	893	893	893
Agama	7103	7249	7497	7497	7532
Sosial	4338	4468	4632	4632	4682
Bahasa	661	697	759	759	759
Sains	2009	2029	2029	2029	2029
Tekhnologi	4647	4781	4883	4883	4913
Seni dan Rekreasi	1381	1393	1554	1554	1554
Sastra	1692	1702	2363	2363	2363
Sejarah dan Geografi	753	783	795	795	965
Statistik Labuhanbatu	431	431	431	431	431
Cerita Anak dll	651	683	903	903	903

Sumber : Dinas Perpustakaan dan Kearsipan Kabupaten Labuhanbatu

Tabel 7.3
Data Capaian Program Pengembangan Budaya Baca
Perpustakaan Daerah di Kabupaten Labuhanbatu
Tahun 2018-2022

Indikator Kinerja	Capaian Kinerja				
	2018	2019	2020	2021	2022
Jumlah Koleksi Buku Perpustakaan (buku)	25.418	25.998	27.867	27.867	28.125
Jumlah Koleksi Judul Buku di Perpustakaan (buku)	9754	10.026	10.852	11.805	11.863
Jumlah Kunjungan Ke Perpustakaan (orang)	19.904	19.078	6358	3.062	6.576

Sumber : Dinas Perpustakaan dan Kearsipan Kabupaten Labuhanbatu

Tabel 7.4
Jumlah Arsip Dinas Perpustakaan dan Kearsipan
Berdasarkan Jenis Arsip di Kabupaten Labuhanbatu
Tahun 2018-2022

Jenis Arsip	Jumlah Arsip				
	2018	2019	2020	2021	2022
Arsip Aktif	0	0	26	0	31
Arsip Inaktif	0	0	0	26	17
Arsip Statis	121	22	0	0	31

Sumber : Dinas Perpustakaan dan Kearsipan Kabupaten Labuhanbatu

Tabel 7.5
Jumlah Kunjungan Perpustakaan Umum Berdasarkan
Jenis Pengunjung di Kabupaten Labuhanbatu
(data februari 2022 s.d januari 2023)

Periode	Jenis Pengunjung		
	Anggota	Non Anggota	Rombongan
Feb-22	1	112	406
Mar-22	1	394	32
Apr-22	0	566	0
Mei - 2022	0	173	0
Jun-22	0	304	0
Jul-22	3	176	0
Agu - 2022	0	309	20
Sep-22	2	315	0
Okt - 2022	238	669	57
Nov-22	191	377	59
Des – 2022	0	138	0
Jan-23	0	281	21

Sumber : Dinas Perpustakaan dan Kearsipan Kabupaten Labuhanba

Tabel 7.6
Data Dinas Kearsipan Kabupaten Labuhanbatu
Tahun 2018-2022

KEARSIPAN	TAHUN				
	2018	2019	2020	2021	2022
Pengelola Kearsipan pada Perangkat Daerah					
1. Jumlah Tenaga Arsiparis (Orang)	0	0	0	3	3
a. Tingkat Ahli (Orang)	0	0	0	3	3
b. Tingkat Terampil (Orang)	0	0	0	0	0
2. Jumlah Tenaga teknis Pengelola Kearsipan (Orang)	4	3	4	5	5
Bimbingan Teknis Kepada Pengelola Arsip Dinamis					
1. Jumlah Perangkat Daerah Mendapatkan Bimbingan (Unit)	70	70	0	0	0
2. Jumlah BUMD Mendapatkan Bimbingan (Unit)	0	0	0	0	0
Perlindungan dan Penyelamatan Arsip Akibat Bencana					
1. Jumlah Arsip Terlindungi (Dokumen)	0	0	26	26	13
2. Jumlah Arsip Terselamatkan (Dokumen)	0	0	26	26	0
3. Jumlah Arsip Terpulihkan (Dokumen)	0	0	0	0	0
4. Jumlah Arsip Telah di Duplikat dalam Bentuk Informatika (Dokumen)	0	0	1	0	0

Sumber : Dinas Perpustakaan dan Kearsipan Kabupaten Labuhanbatu

7.3 Dinas Komunikasi dan Informatika

Tugas Pokok Dinas Komunikasi dan Informatika Kabupaten Labuhanbatu adalah Melaksanakan kewenangan otonomi daerah di bidang Komunikasi dan Informatika. Salah satu tugas Dinas Komunikasi dan Informatika Kabupaten Labuhanbatu yaitu:

- a. Melaksanakan kebijakan di bidang pengelolaan opini dan aspirasi publik di lingkup pemerintah daerah, pengelolaan informasi untuk mendukung kebijakan nasional dan pemerintah daerah,
- b. penyediaan konten lintas sektoral dan pengelolaan media komunikasi publik,
- c. Melaksanakan pelayanan informasi publik dan layanan kehumasan,
- d. Penguatan kapasitas sumber daya komunikasi publik dan penyediaan akses informasi,
- e. Melaksanakan layanan infrastruktur dasar data center, disaster recovery center dan TIK,
- f. Melakukan pengolahan layanan akses internet dan intranet di wilayah kabupaten Labuhanbatu
- g. Mengembangkan dan pengelolaan aplikasi generic dan layanan nama domain dan sub domain bagi lembaga pelayanan publik.
- h. Menjadi Pusat Data Statistik Sektoral tingkat kabupaten di lingkungan pemerintah kabupaten labuhanbatu.

Berdasarkan data Dinas Komunikasi dan Informatika Kabupaten Labuhanbatu pada tahun 2021 jumlah menara telekomunikasi di Kabupaten Labuhanbatu sebanyak 170 Menara yang tersebar disetiap kecamatan di wilayah kabupaten labuhanbatu.

Dinas Komunikasi dan Informatika dalam upaya meningkatkan pelayanan Informasi Publik dan pengelolaan Informasi untuk mendukung kebijakan nasional dan pemerintah daerah Kabupaten Labuhanbatu telah mengembangkan Aplikasi, Domain dan Sub domain sebanyak 63 Aplikasi/Website per bulan Mei 2023.

Tabel 7.7
Aplikasi Website & Aplikasi Server Kabupaten
Labuhanbatu Per Bulan Mei 2023

No	Nama Website/Aplikasi	Alamat Domain	Keterangan
1	DISKOMINFO	diskominfo.labuhanbatukab.go.id	✓ 10 mei 2023
2	RSUD RANTAUPRAPAT	rsudrantauprapat.labuhanbatukab.go.id	X- Internal Server Error
3	DPPMD	dinaspmid.labuhanbatukab.go.id	✓ - Login
4	JDIH	jdihi.labuhanbatukab.go.id	X- error : forbidden
5	INILISLITE	inislite.labuhanbatukab.go.id	✓ - Login
6	CEK DPT	cekdpd.labuhanbatukab.go.id	X- error : forbidden
7	Covid-19	covid19.labuhanbatukab.go.id	X- maintenance
8	DPPKB	dppkb.labuhanbatukab.go.id	✓ 8 mei 2023
9	DPRD LABUHANBATU	dprd.labuhanbatukab.go.id	X- maintenance
10	DLH	dih.labuhanbatukab.go.id	X- maintenance
11	DISDUKCAPIL	capil.labuhanbatukab.go.id	✓ 22 agustus 2020
12	INSPEKTORAT	inspektorat.labuhanbatukab.go.id	✓ 25 desember 2020
13	BALITBANG	balitbang.labuhanbatukab.go.id	✓ 24 november 2022
14	DINSOS	dinsos.labuhanbatukab.go.id	✓ 20 desember 2022
15	PUPR	pupr.labuhanbatukab.go.id	✓ 18 Oktober 2021
16	IBT PABOLO	ibt-pabolo.labuhanbatukab.go.id	X- maintenance
17	TP-PKK	pkk.labuhanbatukab.go.id	✓ 6 mei 2023
18	BAPPEDA	bappedalabuhan.labuhanbatukab.go.id	✓ 16 maret 2023
19	INSPEKTORAT	wbs.labuhanbatukab.go.id	✓ 2023

Lanjutan Tabel

20	e-PERMATA	e-permata.labuhanbatukab.go.id	X - error forbidden
21	DISPORA	pariwisata.labuhanbatukab.go.id	✓ 2023
22	BKPP	sicakep.labuhanbatukab.go.id	X - error forbidden
23	KWITANSI SETDAKAB	kwitansisetdakab.labuhanbatukab.go.id	X - error forbidden
24	DPK	dpk.labuhanbatukab.go.id	X - This site can't be reached
25	DISDUKCAPIL	disdukcapil.labuhanbatukab.go.id	X - error forbidden
26	KEC. BILAH HULU	bilahhulu.labuhanbatukab.go.id	X - Blank Website
27	DKP	dkp.labuhanbatukab.go.id	X - This Page isn't working
28	DISARSIP	arsipweb.labuhanbatukab.go.id	X - error forbidden
29	DISNAKER	disnaker.labuhanbatukab.go.id	X - hacklink
30	KESBANGPOL	kesbangpol.labuhanbatukab.go.id	X - hacklink
31	DISHUB	dishub.labuhanbatukab.go.id	X - hacklink
32	DISTAN	distan.labuhanbatukab.go.id	X - hacklink
33	DISPERHAN	disperhan.labuhanbatukab.go.id	X - hacklink
34	BPKAD	bpkad.labuhanbatukab.go.id	X - Blank Website
35	DPPPA	dispppa.labuhanbatukab.go.id	X - hacklink
36	DISPERINDAG	disperindag.labuhanbatukab.go.id	✓ 27 desember 2022
37	BKPP	bkpp.labuhanbatukab.go.id	✓ 14 April 2023
38	WEBSITE PEMKAB LABUHANBATU	labuhanbatukab.go.id	✓ 9 mei 2023
39	LPSE	lpse.labuhanbatukab.go.id	✓ 8 maret 2023
40	KRISNA	labuhanbatukab.krisna.systems/dak/	✓ - Login
41	ALIS	alis.labuhanbatukab.go.id	✓ - Login
42	Absen Online / OLA	ola.labuhanbatukab.go.id	✓ - Login
43	SIMDA	simda.labuhanbatukab.go.id	X - Gateway timeout
44	SISUMAKER	sisumaker.labuhanbatukab.go.id/	✓ - Login
45	SIGA	siga.labuhanbatukab.go.id	✓ - Login
46	PPID	ppid.labuhanbatukab.go.id	✓ - Login
47	SIANDI	siandi.labuhanbatukab.go.id	✓ - Login
48	SAPA	sapa.labuhanbatukab.go.id	✓ - Login
49	e-SDM	e-sdm.labuhanbatukab.go.id	✓ - Login
50	Website DISDIK	disdik.labuhanbatukab.go.id	X - sorry please contact your hosting
51	Website DINKES	dinkes.labuhanbatukab.go.id	✓ 1 agustus 2022
52	BAPENDA	bapenda.labuhanbatukab.go.id	✓ 16 November 2022
53	E-Perencanaan	e-perencanaan.labuhanbatukab.go.id	✓ 2021
54	PPDB Online	disdikppdb.labuhanbatukab.go.id	✓ 31 mei 2022
55	Sikebal	sikebal.labuhanbatukab.go.id	✓ 2023
56	e-SSH	ssh.labuhanbatukab.go.id/sign-in/login	✓ - Login
57	e-Berombang	berombang.labuhanbatukab.go.id	✓ 30 April 2023
58	Ajamu	ajamu.labuhanbatukab.go.id	✓ - Login
59	BAPENDA BPHTB	bapendabphtb.labuhanbatukab.go.id	X - HTTP server test page
60	DPMPPTSP PERIZINAN	perizinan.labuhanbatukab.go.id	✓ - Login
61	Labuhanbatu Idaman	idaman.labuhanbatukab.go.id	✓ - Login
62	Lapak Ika Bina	lapakikabina.labuhanbatukab.go.id	✓ - Login
63	Website Harga Pasar	hargapasar.labuhanbatukab.go.id	✓ 10 mei 2023

Tabel 7.8
Jumlah Menara Telekomunikasi di Kabupaten
Labuhanbatu Tahun 2022

Kecamatan	Jumlah Menara Telekomunikasi
Bilah Barat	14
Bilah Hilir	17
Bilah Hulu	25
Panai Hilir	6
Panai Hulu	11
Panai Tengah	15
Pangkalan	15
Rantau Selatan	28
Rantau Utara	39
Kab. Labuhanbatu	170

Sumber: Dinas Komunikasi dan Informatika Kab. Labuhanbatu

Grafik 7.1
Sebaran Menara Telekomunikasi
di Kabupaten Labuhanbatu Tahun 2022

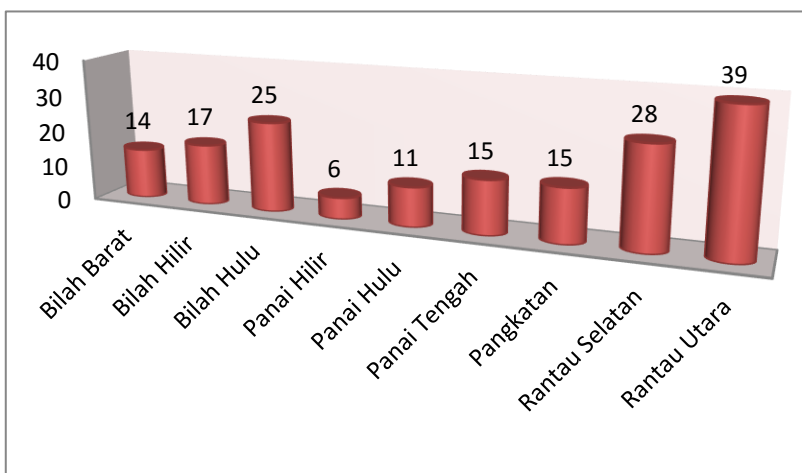

Sumber: Dinas Komunikasi dan Informatika Kab. Labuhanbatu

Tabel 7.9
Wilayah Blank Spot di Kabupaten Labuhanbatu
Tahun 2022

No.	Kecamatan	Desa	Titik Kordinat Wilayah Blank Spot	
			Latitude (garis lintang)	Longitude (garis bujur)
1	Pangkatan	Perkebunan Pangkatan	2.092915	99.987978
2	Bilah Barat	Sibargot	1.967585	99.712291
3	Panai Tengah	Sei Siarti	2.277951	100.24194
4	Bilah Hilir	Sei Tampang	2.354278	100.1083371
5	Bilah Hilir	Sei Kasih	2.4135476	100.0905179
6	Bilah Hilir	Tanjung Haloban	2.420975	100.089973
7	Pangkatan	Sidorukun	2.0684671	99.9078012
8	Panai Hulu	Tanjung Sarang Elang	2.29065688	100.08176172
9	Panai Hilir	Sei Penggantungan	2.60796	100.08176172
10	Bilah Hulu	N-3 Aek Nabara	2.023779	99.916487

Sumber: Dinas Komunikasi dan Informatika Kab. Labuhanbatu